工商晚報
THE KUNG SHEUNG EVENING NEWS
43, Des Voeux Road, Central
HONG KONG
Cable Address 2075
P. O. Box 62
督印及承印：工商日報有限公司
地址：香港德輔道中四十三號
出紙壹張半售價壹毫

今日發刊「體育專欄」出紙一張半

四强將開高峯會 商解决柏林問題

西方經訂出與蘇會談時間表

【西德基爾十一日美聯社電】阿丹奈總理星期五晚預測：討論柏林及德國問題之四强高峯會議，將于可預見之將來舉行。渠稱：蘇俄總理克魯曉夫對德國及柏林問題討論之興趣，一如西方政府首腦者然。阿丹奈是在此間之選舉羣衆大會，對七千名基督民主黨黨員致詞，作上述預測。

【巴黎十一日法新社電】據今日此間來自一可靠方面消息顯示：西方國家已確定對柏林問題之一個臨時時間表，此時間表，以供東西方終於今秋談判該問題。使東西方在西德大選及聯大在九月中旬開幕以後，有可能舉行會談。但該時間表亦計及來自東歐之報導，謂蘇俄集團國家可能準備在蘇俄第廿二屆共黨大會（十月十七日開幕）期內或閉幕後，與東德簽訂個別和約。可靠人士稱：英、法、美、西德外長於八月五日至七日在巴黎會議時，已通過若干有關柏林危機之政治及經濟措施。西方之計劃具有伸縮性，足以應付形勢改變，並已擬就一次顯然是無可避免之對柏林問題之東西方談判之辦法。據消息人士稱：對柏林問題之臨時外交時間表大概如下：㈠由現在至九月中旬期間內之階段之西方外交人士，將探尋蘇俄對柏林之意向。㈡西德於九月十七日舉行大選。㈢聯大於九月十九日開幕時，西方外長在紐約舉行會議，屆時可能請蘇俄外長葛羅米柯加入西方外長討論若干問題。㈣開一次西方高峯會議。㈤東西方談判柏林問題。在第一個試探期間及西德大選之後，西方國家外長將于紐約會晤，彼等屆時可能邀請葛羅米柯參加討論若干問題，此爲打破目前東西方對柏林問題僵持之最佳方法。同時據悉，法國外長牟維里已勸告美國國務卿羅斯克，謂此時爲將柏林問題提交聯大討論之一個機會。據報羅斯克星期二日在巴黎之北約理事會時一北歐代表，謂希望柏林問題提交聯大處理時，渠謂美國反對此項動議。但常有可能，一個中立國，或甚至共黨國家代表，可能發動將柏林問題提交聯大。西方外長在彼等在紐約會議時，將定一時間與地點，舉行西方高峯會議，可能是于九月底舉行，甘迺迪總統、麥美倫、戴高樂及可能阿丹奈總理等聚首。西方高峯會議完畢，方有西方國家與蘇俄對柏林問題談判之可能。

將于下週末前往烏克蘭度假，隨之前赴黑海之索齊。渠在九月第一個星期以前不會回返莫斯科。渠又謂，其屆時將歡迎印度總理尼赫魯之訪問莫斯科。

【柏林路透社綜合報導】今夕（星期五）蘇聯、美國及西德顯示列强對談判解決彼等對柏林之紛歧意見。克魯曉夫在克姆林宮招待會席上，謂渠認爲無戰事發生，並將進行談判，甘迺迪總統，麥美倫首相及戴高樂總統均係「明智之人」。當蘇總理向美法及加拿大各大使談話之時，有高度之幽默感。美國務卿羅斯克，在華府與甘迺迪總統商討最近西方三外長在巴黎會議結果之後對記者說：「余認爲吾人均知道：將來會進行談判。」但此等談判將發生困難及消耗時刻。今夕西德總理阿丹奈在德國西北部之基爾選舉會席上，謂渠深信西方將與蘇聯談判。渠又謂：現在之局勢定必嚴重，但不會有[illegible]。

天氣報告

今日吹微風，漸轉爲西南風，初時密雲，有驟雨，稍後部份時間天色頗好。

今晨七時，天文台氣溫記錄爲華氏表八十二度，濕度爲百分之八十六。昨日氣溫最高爲九十一度，最低爲八〇・六度。

今晨十時氣溫八十五度。

高潮 上午一時五十二分 下午一時卅二分

低潮 上午八時卅六分 下午九時五十六分

泳友注意！請備一瓶 永華湯火露 統治 烈日焦痛 白蟻毒咬 水蛇蟲傷 潤膚美顏 功效太多不能盡錄

美鄭重宣佈 不承認外蒙

全力阻止中共混入聯國

【華盛頓十一日美聯社電】星期五日國務院宣稱：「美國已決定不在此時承認共黨外蒙。鑑于目前之世界局勢，美國應在此時停止繼續探討此問題爲佳。」「承認之可能性——建立外交關係——及研究此介于中共與蘇聯兩國間之亞洲地區，係甘迺迪政府在本年一月成立以來之其中一項較重要之外交政策問題。」

閣甘迺迪總統已作不承認之基本決定。國務院新聞官懷特宣稱：「此決定之內容如下：」「美政府已撥許多時間去探討其與外蒙建交之問題，並與其他政府對此事作一連串之磋商。吾人經鑑于目前之世界局勢爲……

克魯恰似瘋狗 又向希臘恐嚇

【莫斯科十一日美聯社電】蘇俄總理克魯曉夫星期五日稱：渠已勸告希臘大使，謂蘇俄核子武器對雅典之衛城不會饒恕。克魯曉夫在克姆林宮爲羅馬尼亞共黨首領佐治狄奧舉行款待會，對記者致詞時，回憶最近曾與希臘大使克里斯托普洛斯會談。克……，是不會直接下令對雅典衛城轟炸的。但本人將毫不躊躇地對軍人下令，粉碎設在希臘之任何北大西洋公約組織集團之軍事基地，他們當然不會對雅典衛城有寬恕的，炸彈是無眼睛的。」

主婦留書送牛奶者 祗因小狗將出世 謝謝你將門關上

【加州埃爾生特廣十日合衆國際社電】一個送牛奶的人，讀了一個發脾氣的主婦留下字條纔知道在門外振響瓶子，並非唯一的妨害人客之道。那字條上面寫道：「親愛的送牛奶先生：我們快有幾頭小狗，全部得由你照顧了。還些小狗，系出名門，倘你任令大門打開，而此時小狗行將出世，你可要抵承全部錯誤。再者：我希望你夠朋友。」

傳美國防當局 無意增兵西歐

【華盛頓十一日法新社電】非官方機構之美國武裝部隊雜誌今日報導稱：國防部長麥南馬拉已拒絕北大西洋公約組織駐歐最高統帥諾斯達德將軍將美國駐歐洲軍力增加三萬八千人之要求。該雜誌稱：麥南馬拉相信北約組織美軍，增加任何數量，將超過蘇俄華沙公約部隊立即增加同樣數量軍力之危險。該雜誌又謂：國防部長麥維持諾斯達德將軍之提議，惟已表示美國决增加北約兵力，但以提供美軍爲三千或四千人爲限。諾斯達德得其他北約盟軍最高統帥要求美國第七軍增加一萬八千人，并增加新兵二百名，加入駐歐美軍服役。

【華盛頓十一日路透社電】一位美國國防部發言人今日稱：稱調查各方面消息，未能證實一本什誌報導，謂國防部長麥南馬拉已拒絕請求增加駐歐美軍地面部隊三萬八千人之說。

最後電訊

【北平十二日法新社電】中共之政協會議常委會副主席陳嘉庚今晨在北平逝世，享年八十八歲。陳生於厦門，前爲馬來亞富商。

【華盛頓十一日合衆國際社電】今日國務院稱，本院之高級行政官，將於星期一及星期二日作兩天之外交政策「提示」，并將不許共黨記者旁聽，而事實上一切外國記者，亦不許參加。此次「提示」，係爲美國報紙、無綫電及電視之記者而進行者，甘迺迪總統將於星期二日向被邀者發表演說。

【雅典十一日美聯社電】美國副國務卿鮑爾斯，星期五日說，西方對柏林問題，將再不會有一次慕尼黑。鮑爾斯與希臘總理卡拉曼里斯及外長亞羅夫會談後，週五下午六時三刻飛返華府。

【莫斯科十一日路透社電】克魯曉夫今日第一次公開表示，德國和約之簽署，與蘇俄之盟國有關連。克氏係在克姆林宮之蘇、羅（馬尼亞）友好集會中發表上項演說。克又重申其最近發表之演詞謂，蘇俄準備聆西方國家任何有建設性之建議，故西方國家應與蘇俄同開一圓桌會議。

【川壙十二日路透社電】寮國中立派領袖蘇佛瑪王子已宣佈自行組一政黨，名爲中立黨。其黨綱爲謀國民福利，開發經濟，保存民族習慣及採行中立政策。

【華盛頓十一日美聯社電】星期五日甘迺迪總統發出命令，指示國防部徵召後備服役，并延長徵兵之入伍時間。國會已批准甘迺迪之要求增加軍力，因爲蘇聯威脅柏林。總統之命令授權國防部長或海、陸、空軍各部長徵召廿五萬後備隊參加服役一年。

工商日報 資格夠老 消息快確 言論公道 出紙多張 只賣一毫

羅斯克提出嚴重警告 如東西談判失敗 將使局勢更惡劣

强調西方立意維護在德權益

【華盛頓十一日法新社電】今日美國務卿羅斯克稱：西方立意維護其在德國之重要利益，並反抗東方之壓迫，但希望其利益能在和平談判中獲得保護。美國務卿羅斯克在白宮向甘迺迪總統報告西方外長會議經過及報告渠與義總理樊樊尼及德總理阿丹拿會談之情況。羅斯克對記者稱：西方列强認爲東西將談判柏林問題。但此一會議將會冗長及困難，與蘇談判不會簡單。例如討論寮國問題之日內瓦會議，蘇聯及西方均謂彼等贊同建立一中立及獨立之寮國，但會議仍然拖延。記者問法國對柏林談判之建議是否表示冷淡？羅斯克稱：余認爲法國與大西洋盟邦之紛歧意見係「假多于真」。西方外長對西方與莫斯科談判之行徑，未獲協議。其他外長亦多向國家首長報告巴黎外長會議經過。關于此問題之交換意見，西方各政府將在正常之外交途徑中共同磋商。羅斯克又謂：渠將于週末繼續在麻省之海安尼斯港與甘迺迪總統會商。國務卿又謂：西方與莫斯科談判之前，必須謹慎防範。吾人必須在事前知道談判有無致協議之某種機會。東西談判之失敗，將發生惡劣國際緊張之嚴重危險。羅斯克又答覆問題稱：該總理樊樊尼已將其最近與克魯曉夫在莫斯科商談情形，向本人申述。

【波昂十一日美聯社電】權威人士今日稱：西方國家將於「最近之將來」，或可能於九月十七日西德普選之前，答覆蘇聯討論柏林與德國問題之最新照會。消息靈通人士謂：美、英、法三國將在覆文中表示，彼等願意與蘇聯聯手，此項重要問題之談判。又謂：覆文內將不提出舉行談判之限期。

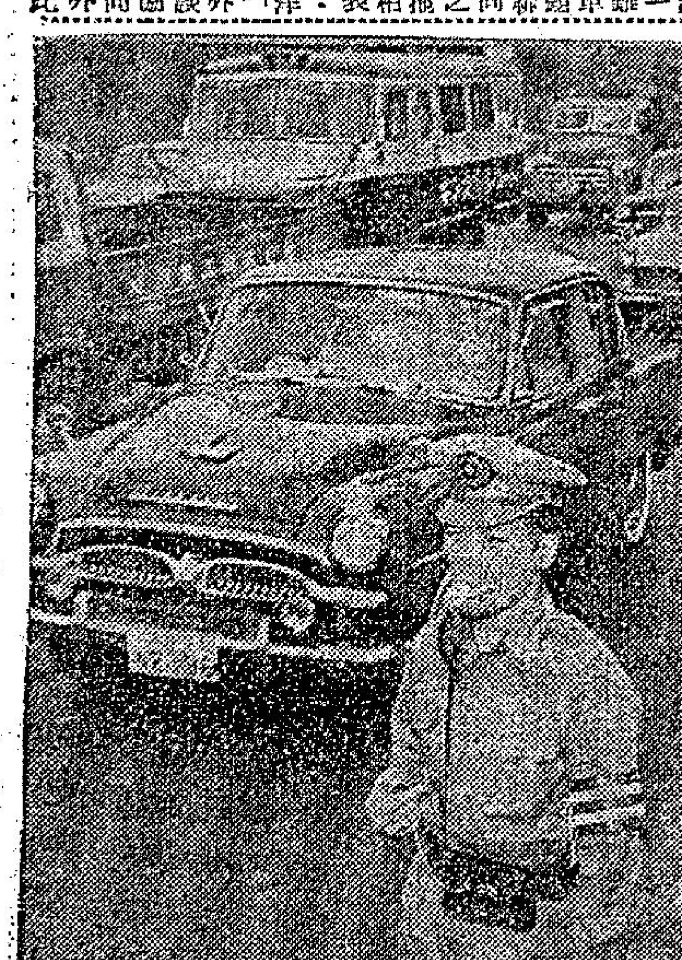

東京市警察局已將九十個攝影機，交與各站崗，以便在發生交通意外事件之時，拍攝照片。（美聯社）

克魯在歡宴會上 與西方使節會談

擬建議。此項西方新聞據稱消息之披露，是於西德外長布倫丹諾對西柏林市長勃蘭特等提示世界政治現勢概要之後。布倫丹諾會將上週末在巴黎舉行之西方外長會議內告及總理阿丹拿與美國國務卿星期四之會談情形告知勃蘭特。西德政府官員稱：甘迺迪總統建議在西柏林舉行公民投票一事，或將有益西柏林市參議會接納之可能。消息靈通人士稱，此種公民投票可能與西德普選同一日舉行。

【莫斯科十一日法新社電】今夕蘇聯總理克魯曉夫在此間克姆林宮之宴會席上，與英、法、義、加各大使商談廿分鐘，態度和洽。渠對英大使羅伯斯謂東西對德之談判，將告舉行。渠又謂：蘇聯單獨與德簽訂和約或最低限度與東德簽和約之決定，不能改變。蘇總理謂渠

美裁軍代表稱 蘇對德態度不變 謀與東德締和約

促西方不可低估克魯野心

【華盛頓十一日合衆國際社電】美總統裁軍顧問麥克萊告知共和黨議員稱：蘇俄總理克魯曉夫決定實施與東德簽署和約之意向。麥克萊又謂：克氏欲迫使西方舉行對柏林之高階層談判，或迫使三强直接與東德共黨談判。麥氏假昨日在參院共和黨政策委員會，在一次秘密午餐會議時，對各參議員轉達克氏之感覺。渠最近曾與克氏在蘇俄會談。一位共和黨參議員透露稱：麥克萊提出强烈警告，勿低估克氏與東德簽署和約之決心。這位裁軍顧問又强調稱：克魯曉夫避免大部以西方立場爲基礎的全德國自決問題。

【莫斯科十一日路透社電】克魯契夫今日稱：倘「帝國主義國家發動戰爭，蘇聯將在北大西洋公約國家之軍事基地施以粉碎之打擊。」此蘇聯總理在克姆林宮之蘇聯與羅馬尼亞友好協會之會議席上致詞。渠謂：「吾人將與東德簽訂和約。」又謂：「倘帝國主義國家發動戰爭，彼等將迫吾人爲自衛起見，不獨在彼等各大國之領土，并將在北大西洋公約各國軍事基地上施以粉碎打擊。」克氏稱：「一個人必須有常識，并盡所能以阻止災禍之可能發生。」「西方國家竟欲考驗蘇聯之堅强程度。」此蘇聯領袖稱：「然而，帝國主義諸君，君等之雙臂微嫌過短。」

雪梨巨熊牙痛 獸醫出力拔牙

【雪梨十日電】雪梨有一頭一噸重的阿拉斯加之熊，最近爲了免除牙痛的呻吟，易了一場大醉，而換來了眞正的頭痛。

昨天由十四個獸醫連同助手編成一小組，替那頭熊拔去了患了幾星期痛楚的一隻牙，試一段功夫，耗時八小時，他們使用工具是一支强力電鑽和一把利鑿結果拔出一隻四寸長的爛牙。

醫獸處理如何使這頭畜牲聽話就成了一個大問題。首先餵他一劑足以使十五個人醉睡用的鎮定劑。但這頭熊清醒如故，依舊咆哮。後來連續用了兩瓶哥羅芳並且注射了一口「倒地」針，才收效。

今天這畜牲酒醒過來。看管人給牠一口可口的蜜糖，牠就牢騷地哼起來。

八龍眼鏡公司
太陽眼鏡 驗光眼鏡 隱形眼鏡
行：彌敦道五六三號（即廣華醫院正門對面）
行：尖沙咀康和里五號（即加拿芬道口麗宮酒店左鄰）
行：彌敦道六五七號D（即太子道口東樂戲院後面）
香港：中環大道中萬宜大廈閣樓U字第十八室

時新鮮果公司
零售數量 行貨價錢
適合全港每個家庭的需要
「半箱莊金山橙」所以特別暢銷
忠誠介紹
最靚金山橙 CAL-CREST SUNKIST
原箱 113-138 四十元 163 卅六元 180 卅二元
半箱庄 二十元 十八元 十六元 同價
「半箱莊」一樣價，買大批一樣價，價錢十分實際。
全部揀手新貨供應，同等貨敢誇港九最平。
貴客如購半箱庄橙送禮，免費奉送禮盒。
港九各地，電話光顧，多少送到。
營業電話：三三二五二 三二四一三

特大裝
最受歡迎，美國名品
得寶可樂
●每瓶容量足3杯！
●每瓶售價祇4毫！

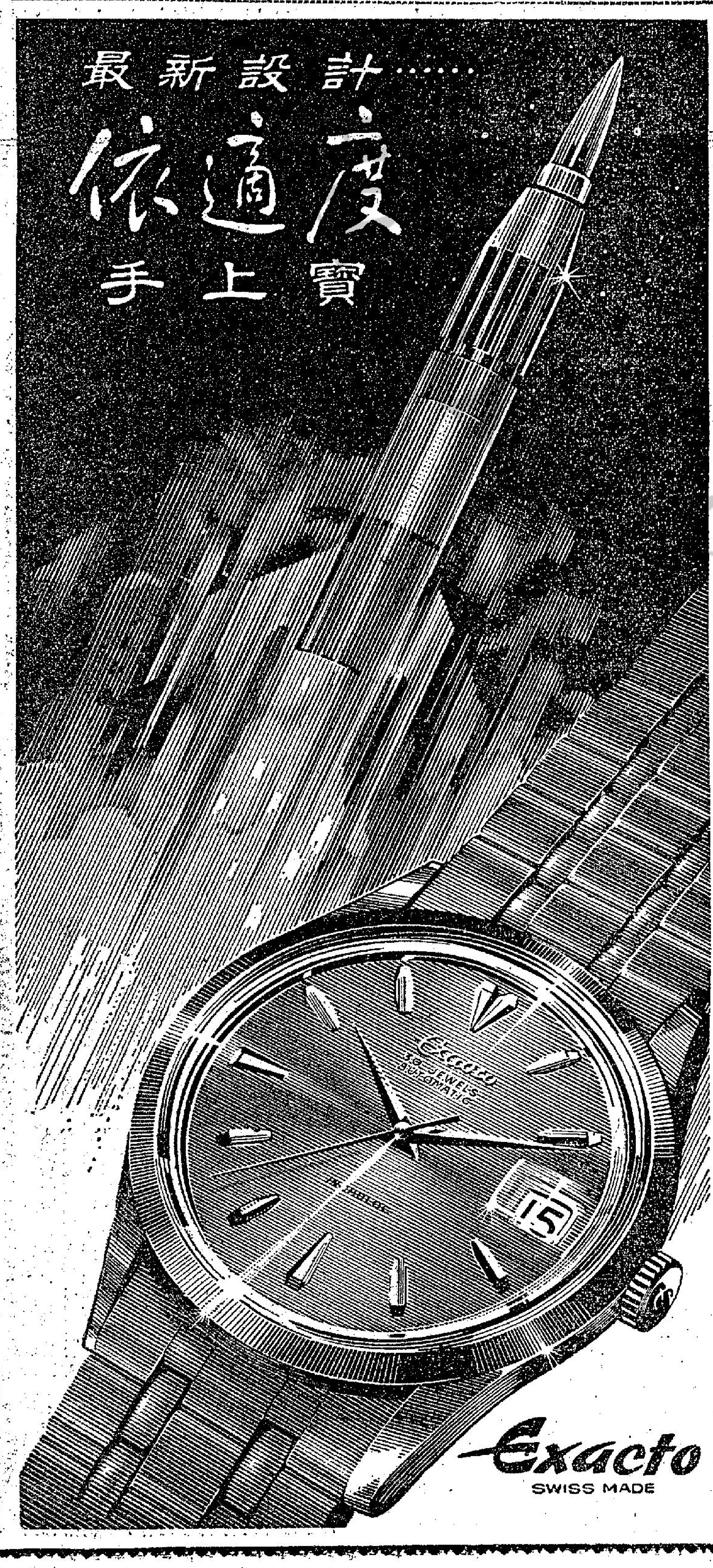

▲美國空軍第十三航空隊新任司令米爾頓少將，八月二日飛到台北，訪問四天，這是他第一次來華。當米爾頓少將（中右）飛到台北機場時，中國空軍司令陳嘉尚（右）曾在機場迎接，並以軍禮歡迎。

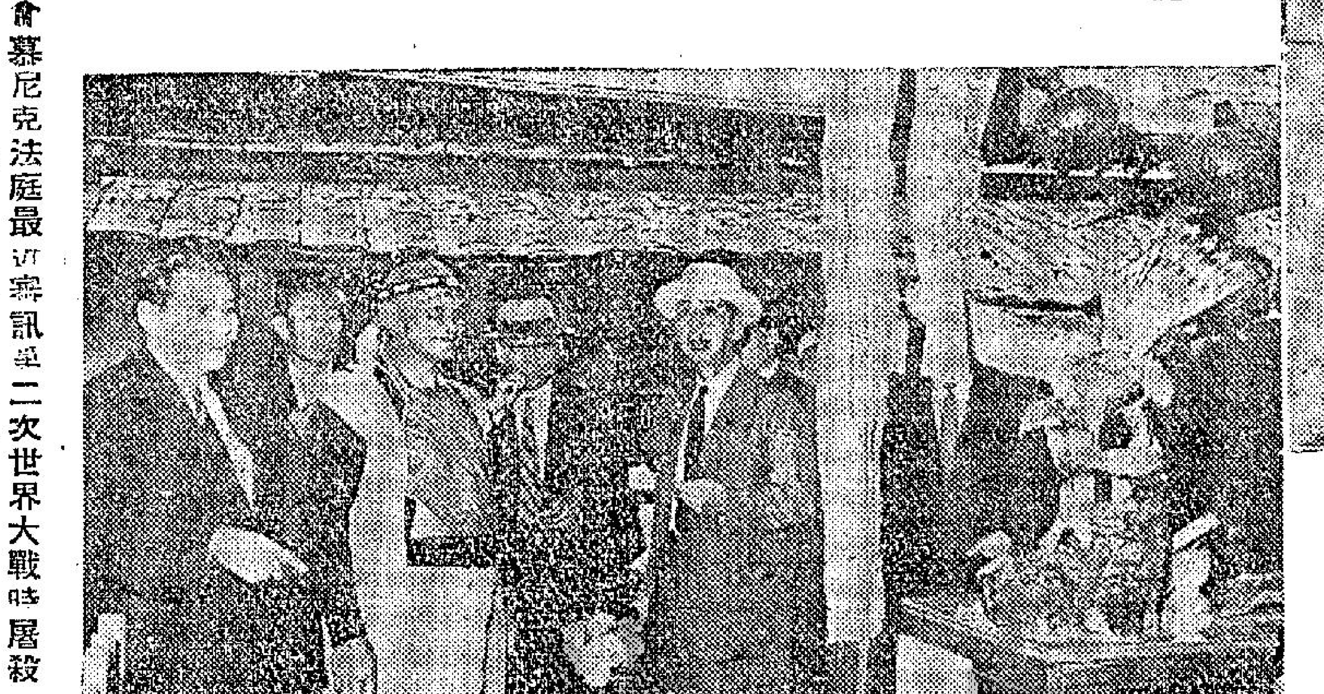

▲訪華的日本前首相岸信介（右），八月五日上午由總統府秘書長張羣（左）陪同遊覽日月潭水社，中左爲水社村長毛信孝。

▲蘇太空人狄托夫與其夫人。渠曾乘「東方」第二號太空船環繞地球十七次安全降落。

▲慕尼克法庭最近審訊第二次世界大戰時屠殺猶太及蘇聯俘虜一萬九千人之五個負責人。五被告中之主要人物爲五十八歲之前近衛兵團領袖布拉賓治博士（第二行持報紙之一人），渠在戰後以保險經紀爲業。

▲中旅日棋士林海峰（右）和日本六段棋士藤田梧郎（左）八月四日從東京到達台北。林海峰於十歲時到日本東京棋院研習，去年晉升六段時才十八歲，在棋界可說是空前的。林海峰的棋藝精進，藤田梧郎輔導功不可沒，這位棋士已退休十幾年了。林海峰這次返國，和藤田來華，都是中國圍棋會邀請，目的一在鼓勵林海峰，一在感謝藤田。

並非怪論

論香港大學生去邊處參觀

夏灑月

本週內，有數百名讀英文中學之五六年級學生，在青年會安排下，參觀若干政府機構，包括郵局、消防處、警察總部……等單位。

包租公六叔，有個乖仔，在屋企之乳名叫做大蝦，證書之名則叫做細枝，佢亦有份參觀政府機關，歸完返來，好似鄉下佬出一次大城一樣，講到眉飛色舞。六叔見個乖仔咁架勢，亦好似與有榮焉！叫齊成屋人來聽。

六嬸曰：「如果我個仔將來讀大學時，又去邊處參觀？唔通重係去睇消防處與魚市場乎？」佢呢個問法，當堂將六叔借住，六叔追住對我一指曰：「你去問夏伯，佢樣樣都知者也！」呢張牌打到我處，幾難頂！唯有噏句潮鄉耳。六嬸笑曰：「咁簡單之問題都唔識，好心你以後唔好諗咁多！」

六叔曰：「然則你又識？」六嬸曰：「當然！英文中學生，參觀魚市場、郵政局、警察總部……如果係大學生自然高一級，參觀滙豐銀行，督轅府之類矣。」六叔憤然曰：「銀行好高級乎？」六嬸曰：「當然，銀行者，可以印銀紙，呢個世界，有銀紙重唔大晒乎？如果我有咁多銀紙，你都要跪我也。」六叔吹脹，我亦覺得此婦人之見，有佢咁好氣，請落去談題。一聲尿急，乘機退入。

是晚，我不期而諗起幾個問題，大學生比中學生叻幾多？而大學之中，香港大學又比其他之大學架勢幾多？

最近，港民政務署，徵求三級聯絡官，規定申請人如屬崇基書院畢業者，待遇比香港大學畢業之學生低兩級，又如申請人係文科畢業者，必須係香港大學畢業。

由此觀之，則香港之學生，亦有不同，即係香港大學之畢業生，在香港政府睇來，已閱過一切，其他大學生，當然唔係佢地皮，所以俾佢地做時，待遇亦要低兩級也。

既然在香港之大專學校，亦有分別，則六嬸所舉出之問題，大有研究矣，如果話崇基書院之畢業生參觀滙豐銀行、督轅府，但香港大學之學生又參觀乜嘢？事關有邊個機關，架勢過督轅府咁，而香港大學之學生，確係又叻好多，做官都高兩級，此個係難題也，如果西青會又安排大學生參觀香港高級機關時，相信亦幾難辦手。

老夏認爲：崇基書院之學生，如果被招待去參觀過香港之最高機關，則香港大學之學生，唯有派佢去英國，參觀殖民地部，事關殖民地部大過晒任何香港機關也。

你話一個香港大學之學生，亦架勢矣，唔怪得每年咁多人投考，打崩頭咁爭住去報名焉，事關在政府之眼光中，已當呢間學校大晒，大到有得比較，此又唔怪得一般學子，以政府之馬首是瞻也。

晚翠

治癌新藥健比鈴

詳芳

一種最新發明的治癌新藥，最近已告面世。

這種新藥名叫「健比鈴」（KREBIOLEN），發明者是五十五歲的芝加哥醫生史甸·杜域。從一九四九年開始，杜域醫生已對癌病的治療藥物，從事研究，經過十多年的埋頭苦幹，才告完成。

首先，有二十名的癌病患者，接受此種新藥的注射治療，其中兩名患者，在十七個月之內，癌病全被克服，其他十多名患者，也漸漸在復原中。

「美國癌症研究協會」，對於杜域醫生這種新藥物，也非常重視，最近也公開了向醫學界介紹。據說：「健比鈴」是從某種含有毒素的動物中抽出來的，其毒性異常強烈，足可以把癌症菌殺滅！只要每一次在病者身上注射萬分一格蘭姆，便發生顯著的功效。

中了暑怎辦

白丁

人們，固然汗如雨下，在戶外工作的，在猛烈的陽光照射下，尤其熱得有透不過氣來之勢，在這般情況下，好容易就會有中暑危險。

在這個炎夏酷暑的季節，要特別注意的，中暑和日射病是有區別的，日射病是由於長時間在太陽之下而起；中暑卻是針，往往都在九十度上下，在戶內工作的由於過熱所致，無論有否給猛烈的陽光照射，都可能發生中暑和日射病的成因雖有不同，但它們對人體的影響，都是一樣，如果救治不得其法，也常會致命。預防的方法，是當心你的工作，不要過度疲勞，避免太長時間曝曬於烈日之下，日射病便可免掉。如果發現有人患了日射病和中暑，下列的幾點，大可供參攷：

㈠先將病者移到陰涼的地方，使病者仰臥，頭肩都要抬高一些。然後用冰冷的濕布來敷病者頭部，再引冷水替病者沖身，待他身體涼下來，再按摩他的臂和腿，幫助病者恢復正常的血液循環。直至病者的皮膚不再變熱爲止。

㈡若病者並沒有失去知覺，你可給他喝沙濾水，但切不要給他飲生冷水和喝刺激性的飲料。

㈢熱氣退掉之後，病者的皮膚便會是濕冷和膩滑的了。但如患者的身體是冷的，便要使他嘔吐出來，如患者全身發熱，就要使他涼下來才行。

㈣趕速把病患者送進醫院。

十三妹隨筆

論水菓

廣東的時菓，王牌自是荔枝，龍眼我們叫它做荔枝奴。事實上，福建的桂圓，近日的台灣產也差勝。可是廣東的蒲桃，楊桃也是可以傲視江河，叱咤關外。不過談到梨子自然使粵人氣短，尤其是枇杷，直是丟人。但就僅有的柑橙，已非鬼佬的西橙可敢望其項背了。

說起梨，自然雲南的寶珠梨也是一絕。其實恐怕還在此種日本梨之上，而寶珠梨的個兒也很大。但此種特產，恐鮮爲國人所知。因爲交通困難，過去從不外銷的。只有到過昆明的人才有口福了。

這幾天已有龍眼上市，這恐怕跟荔枝一樣，也是嶺南的特產，因爲除卻便宜上許多，還有一種綠色的「青蘋」，好像也是來自澳洲，味兒雖然帶酸，但質卻甚爽脆，我很喜歡它。

甚而至於，美國以下的澳洲與日本之所產，亦休想望其項背。澳洲蘋果比美國來的蛇果大，味道不如蛇果，但價錢之類差它多遠？

至於日本的水果，恐怕那種中秋節前後出現於此間市上有「二十世紀梨」之稱之梨，該算給日本水果撐場面的王牌了吧？又大又肥而又皮肉白滑，看看都令人高興。水分也極充沛，皮肉也細，一支這種日本梨，抵得上兩支可口可樂的效力呢！

了在越南之外，中國其他地方甚爲少見。雖然是很可愛的果實，可是我知道受不了，從來不敢吃它。但一提起龍眼這個名字，我就必然想起我的一個女朋友來。她是廣東人，抗戰時期我們在昆明認識的。當時的雲南有首席，就是有「土皇帝」之稱的龍雲，也就是大陸尚未變色，即已辭職北上，而今還在北平的那個「獨眼龍」。而我這個女朋友，不知是否中文差，還是在雲南把龍眼吃多了，每逢她提到龍雲這個名字時，就只會「龍眼龍眼」的，所以我在十多年前，我就知道南中國產有龍眼的了。

且說越南所產的同熱帶水果，除了香蕉之外，像菠蘿與芒果，我也不吃的。所以我素來對另一個水果出產地，山東的烟台，更具好感。烟台的蘋果與梨，與美國然小巫大巫，可是在印象中卻以爲它們比越南所產的那些更好。而在今日論起水菓，恐怕也得數美國了。中共年來也把烟台的蘋果運出來到外滙，可是論個兒論味道，自然差「金山蘋果」還有一大排。

中國以農立國，歷史比美國之類不知要早上多少年。可是農產品較之美國，真不知那一天才能趕得上，且看看水果店中的李子，那麼紅那麼大，五六個就是一磅，所謂南蕃李

香海偶拾

德叔

「此人就是作者」

諫果

彬彬

福州生欖最名傳，花地移栽更値錢；
將欖比儂端的肖，皮青肉滑又新鮮。
——花地竹枝詞——

方懷味諫軒中果，忽見金盤橄欖來；
想見餘甘有瓜葛，苦中真味晚方回。
——涪翁詩——

「紛紛青子落紅鹽，正味森森苦亦甜。待得微甘回齒頰，已輸崖蜜十分甜。」這是蘇東坡詠橄欖的詩。

橄欖俗呼爲山欖，爲常綠喬木，羽狀複葉，小葉五對至六對，長橢圓形或卵形，無柄，色青，熟則淡黃，味微澀，食後漸漸回甘。核堅硬，可作雕刻。閩廣等處多產之。

據群芳譜云：「橄欖一名青果，一名諫果，一名忠果。生嶺南閩廣諸郡，及沿海浦嶼間皆有之。樹似木槵而高大數圍，端直可愛，枝皆高聳，葉似櫸柳。二月開花，八月結子，狀如長棗，兩頭尖而有稜。核內有三竅，竅內有仁，可食。其類有綠欖（色青綠，核內無仁，有亦甚小）。烏欖（色青黑，肉爛而甘，取肉搥碎，乾自有霜如白鹽，謂之欖醬。仁最肥大，有紋，滇蠻如蠻）；一種方欖（出廣西兩江峒中）；又有一種波斯橄欖（生邕州，色類相似，但核作兩瓣，可蜜漬食。）野生者樹峻而子繁，蜜漬鹽藏，皆可致遠，用之佳果。生噉味苦澀，良久乃甘美，生食煮汁飲，並生津止渴，開胃下氣，治喉痛，消酒毒，解一切魚鼈毒及骨鯁。閩中尤重其味，云咀之口香，勝雞舌香。」明時咀嚼山欖，確有甘香之味。

粵東新語云：「橄欖一名諫果。草木狀云：樹身幹枝，皆高數丈。其子深秋方熟，味雖苦澀，咀之芬馥，勝含雞舌香。通志：粵中多種烏欖，其利多；白欖種者少，號曰青子。按：粵人謂其欖長而小，鮮時亦多果鹽，可醒酒：『正味森森苦亦嚴』東坡詠句也。」其實，種白欖的也不少，現時香港街頭，已有白

橄欖（亦即山欖）出賣了。山欖以福州產爲佳，故賣山欖者，呼爲「福州山欖」。不過花地出產的也很好，昔人有花地竹枝詞云：「福州山欖舊名傳，花地移栽更值錢；將欖比儂端的肖，皮青肉滑又新鮮。」廣州所賣的福州山欖，其實就是移植於花地的，并不自福州運到者也。

何以橄欖又名諫果，忠果呢？據王禎農書云：「其味苦澀，久之方回甘味，王元之作詩，比之忠言逆耳，亂乃思之，故人名爲諫果。」然而，諫果一名，並非橄欖專美，餘甘子亦有諫果之名。據野東野語云：「涪翁在戎州日，過蔡次律家，小軒外植餘甘子，乞名於翁，因名之曰諫軒。其後王宣子以橄欖送翁，翁賦云：『方懷味諫軒中果，忽見金盤橄欖來；想見餘甘有瓜葛，苦中真味晚方回。』」然則二物，亦可名之爲諫果也。」實則外地之人，當有以餘甘與橄欖相混，據五雜俎云：「餘甘與橄欖味相似，實二物也。臨海異物志謂餘甘即橄欖，誤矣。餘甘形大如彈丸，圓如瓜瓣，初入口苦澀，末爲甘香。閩、潮、泉亦有之。但餘甘少而橄欖多。世人因東坡有『餘甘回齒頰』之語，乃混而一之，可乎？」

火山暈倒賦

以與盡悲來爲韻

半夜書生

手脚冰冰，眼睛定定。如起頭痰，似遭急症。如何得佢還魂？快的搵人救命。○此乃逍遙之地，正好尋歡；既非枉死之城，何其掃興？生得軒昂，行來爽俊。○必有人吼，豈無自信？舞娘若係嬌痴，酒氣當唔慳吝。拆拆纏纏之際，重未諗完；昏昏暗暗之間，忽然論盡。○非臨險地，却遇危機。過於古怪，確係離奇。真正問題嚴重，殊非病狀輕微。○末日將臨，點得逢凶化吉？死期就到，可憐反喜爲悲。○點推佢走？要用人抬。已經迷糊，何止痴呆？佢亦累人驚恐，人皆興佢悲哀。○似乎唔唔飲醉，猛香落去，疑是先生服毒，才走進來。

舞孃日記

是日也：脫離苦海

愛娜

原來來電者乃契仔，弊突。渠在電話中，由噚日兩父子在我之閨房內碰頭講起，講到渠斷棟中意我，而且落埋晒噚的辣撻嘢頭，搞到我唔知斷棟客渠至好。事實上，在以往我應付渠就易過借火，因爲渠話到尾還係後生仔，未够斤両，未够蠱惑，三言兩語，就可以將之搞掂。可是，今晚應付渠，却頗感困難。何解？因爲從契爺今晚之口氣透露，渠極可能會有鹹濕化之表現——向我求愛。假如我之估測有錯，以及我所提之條件被接納，則我將快便搖身一變成爲契爺之媽媽。既然有此可能性存在，咁你叫我點好意思再如往日咁同渠打情罵俏？唔得也。

同時，我又不能直截唔睬渠，而致傳渠具有一個唔好印象，因爲就算第日眞係做咗母子，彼此亦應和平共處。基于上述理由，我在電話中一味係唔唔噢噢，盡量敷衍渠。

最後，渠重話請我去宵夜，叫我立刻出來，我祇好話預早俾人約咗，唔去得，假如有心，可以留番第二夜。如此這般，在電話中足足講咗廿分鐘。呢個契仔，可謂够氣夾長氣矣。

至于坐在外面等我之契爺，坐坐吓唔耐煩，乃借故小解，走入電話室窺視。于是，我迅忙跑出來，拖住渠返回原來之座位。我望望渠，睇見渠苦埋塊面，其神色好似呷醋。渠梗係懷疑，我與契仔講電話，所以至能講得咁久（當然，渠唔知來電話乃渠之乖仔，假如知道，則拆樓都有可能）。

于是，我先聲奪人，對渠笑曰：「契爺，眞唔好意思哭，估唔到噚條衰女，一諗就講咗廿幾分鐘，而致令你苦候，冷落了你。不過好在係自己人，唔會介意。」渠聽見我咁講，塊面才鬆番些少，問曰：「邊個咁長氣呀！講電話講得咁耐者？」

我笑曰：「女人即是女人，長舌婦呢個名詞，大約亦由此而起。我亦難明女人點解咁多嘢講，以及點解有咁多話講。此外，女人與女人間所講之話，大部份係閒話、廢話。講起來眞係嚕氣夾無謂。」渠笑笑，冇出聲。此時，管樂台上奏出一隻慢四步（此乃契爺會跳之唯一舞步），于是我乃微笑拉住渠走出舞池，準備借番吓渠。㈢㈣

詩

鐵將軍誤事

（一富戶付鐵將軍守門，被爆竊損失逾萬元。）

歸戲全家盡走人，一心依賴鐵將軍；
空城攞下門環鎖，爆戶偷清窗內珍。
夜靜歸來知擸板，燈前檢視倍驚魂；
金鍊鑽戒都無影，計起番嚟値萬銀。

家庭菜式

客食

炒金銀蛋 購料：買鷄蛋四只六角，皮蛋二只四角，紅蘿蔔及芫茜共一角，共費一元一角。製法：鷄蛋去殼，在碗中以快子攪爛，放豬油一湯匙，食鹽，胡椒粉，味粉各少許及豉油數滴再拌勻，皮蛋去殼洗淨，切成小粒，形如花生米大小，紅蘿蔔切小片，芫茜洗淨切半寸度，以上各物，一併在碗中混和備用。將鑊洗淨燒紅，注入豬油二湯匙，油將滾時，以大碗中各物傾入鑊中，快手炒至僅熟，即行上碟，以免不够嫩滑，即成。

煎封鯪魚仔 購料：無鱗鯪魚仔，每尾五六寸長，每斤八角，買十両共費五角。製法：將鯪魚仔挖去腹內汚物，及切去尾翅，以食鹽撈勻一晚片刻，生葱一條洗淨切粒均待用。將鑊洗淨燒熟，注入生油一匙，先以生薑二片入鑊，後以慢火，將魚徐徐加油煎透，隨即以白酒豉油各數滴，及少許清水注入，葱粒亦傾下兜勻，即可上碟。

鹹蛋節瓜湯 購料：鹹蛋一只二角，節瓜二角，共費四角。製法：節瓜刮去皮毛切件，鹹蛋去殼，以碗盛之，將瓦鍋洗淨燒熟，以生油一匙，生薑二片先煎，節瓜入鍋兜勻，即放入適量清水燒沸，水滾以鹹蛋入鍋，較味即成。

特別介紹：韮菜花搾菜炒雙絲 購料：此菜爽脆味鮮，甚合熱天口胃，製作不繁，費用經濟，酒飯皆宜，亦爲家庭小炒珍品，讀者可製之。買韮菜花四両二角，四川搾菜三角，牛肉四両一元，瘦豬肉三両九角，共費二元八角。製法：韮菜花去頭尾，切爲寸度，四川搾菜切絲，牛肉切絲，豬肉亦切絲，各以生抽，豆粉，白糖，食鹽少許分別拌勻，以碗盛之待用。另以飯碗盛清水八分滿，放入豆粉，老抽，味粉各適量，及紹酒麻油各數滴拌勻作獻水備用。將鑊洗淨燒熱，注入生油一匙，先將韮菜花落鑊，灑下食鹽及清水少許，炒至將熟時盛出，再注入生油二湯匙，以生薑二片放下煎之，油將滾，豬肉先下炒勻，繼以牛肉及搾菜傾入兜亂，快手將韮菜花入鑊，並以碗中獻水注入，一併炒勻數下，較味後即上碟。

福伯　無題

雷雨田作

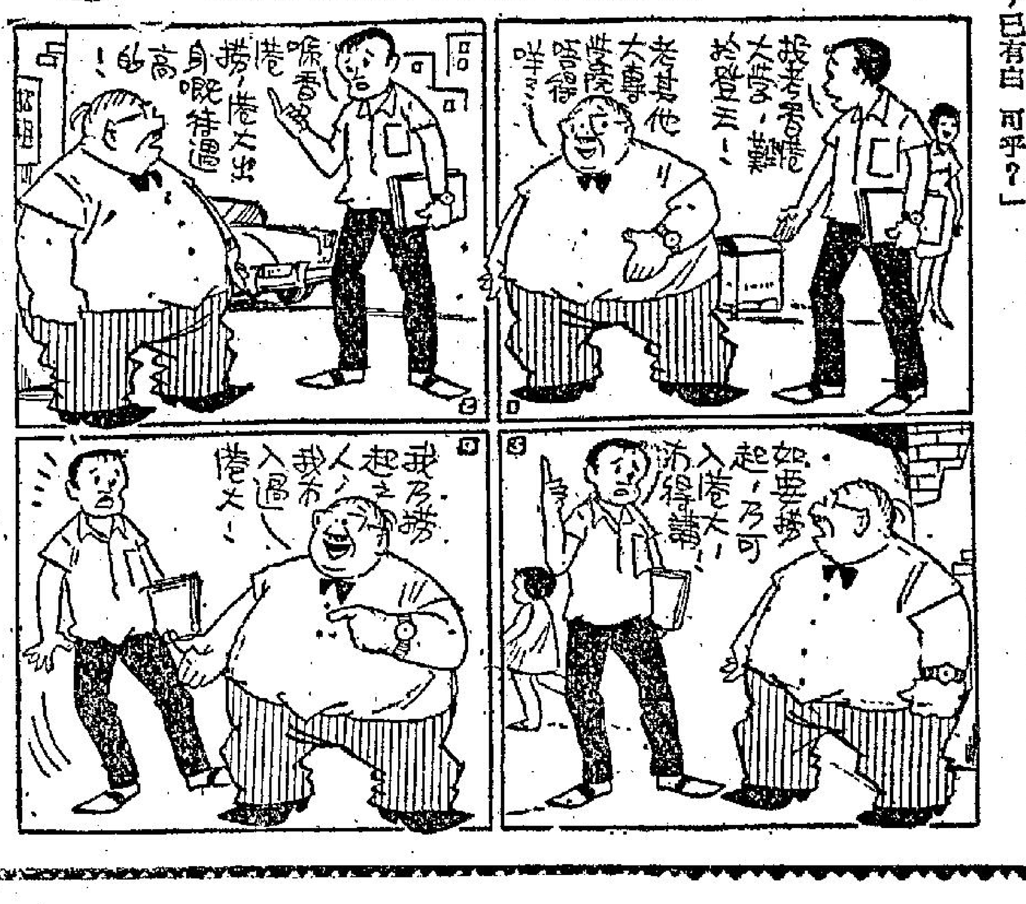

錄音機擒兇記

槐遠

明絲跳下車後，迎面正好有一輛車子駛了過來。這一輛汽車的駛來，總算是爲她解了圍。之後，明絲爲了逃生起見，即利用這個機會，迅速的逃了開去。

現在，她回到了家中，對於這一件事情，左思右想，認爲不論如何，她是非搬家不可的了。

這一次她搬家的條件非常苛。第一，她要找的房子，必須要有電話，這樣一來，她在萬一發生危險時，比較容易報警；第二，同屋的人，必須要有幾伙，因爲這樣一來，她才不至於陷入孤立的地位。

總算她非常幸運，終於找到了這樣的一座房子，她與高彩烈的搬到那裏去住。

同時，因爲她搬了家的關係，那個歹徒也就對她不再追蹤了，至少是在暫時之中，不容易找得到她。

可是，有一天晚上，說起來也是巧，她的那些鄰居突然完全要出去看戲了，在他們臨走的時候，更特別對她說：「明絲小姐，我們現在出去看戲，這看家的責任，就煩勞你了。」

她聽了之後，覺得自己就是一個人留在家裏面，也沒有甚麼關係，所以，當那些人走了以後，她也就將門關上，準備一個人在家裏面做事。

可是，那些人剛出去不久，電話鈴就響了，她放下了錄音機，立刻過去接電話。

誰料她剛剛拿起那個電話，就聽到裡面傳出一陣瘋狂的笑聲。

那個人在電話中笑着說：「哈哈……哈哈……你現在是祇剩下了一個人在家裡了，現在我來找你，看你還能逃到那裡去。」

說完，這個人即把電話放了下去。

她迅忙撥電話去報警，不幸的是這個歹徒，在這一刻中又已經將電話綫割斷了。

至此，她知道事態嚴重了，於是，她在苦思之下，爲了自衛的關係，迅忙將錄音機開了，由自己親自灌了幾句關於威嚇性的說話，而且這些說話，有的更是屬於男性的聲音。

終於一歹徒來了，她即將這個錄音機的開關開了，這個歹徒進來之後，在黑暗之中，聽到不時有威脅性的說話，自各個角落中發出，他聽了後，眞的是有一點手忙腳亂，以爲屋子中一定是有人留在那裡。

正當那個歹徒陷入手足無措時，明絲在黑暗中，用一根大木棒，打到他的頭上去，結果，當場將他打昏。

之後，再到街上去叫警察，來把這個歹徒重新帶到警署去，這一件恐嚇案件，至此始告完畢。（下）

老婦變嬰奇聞

·翼鵬·

幾年前，美國俄亥俄州的一間州立療養院，來了一位六十一歲的瑪嘉麗夫人女病人，自從她的丈夫在數年前死去後，她便生了一種奇病，成爲醫學上的難題，那便是她卻會「返老還童」，變成了數個月大的嬰兒，一路退縮，直至縮到墳墓裏去爲止，這確實是一宗奇怪的事情。

這個女病人的營養不良，她只靠一些有限的炭水化合物的食料過活，她患了很嚴重的貧血症，因爲膝後的肌肉收縮，以至膝部有點彎，這也許是因爲她不走路，而且在床上時往往坐了很久的緣故。

她是生長在一個中上家庭裏的人，她的丈夫是一家公司中的職員，她的丈夫去世後，家財由他主部，並且還要管教三個剛成年的子女。

她的家財雖然不少，可是在她看來，感覺自己年紀太大，爲了要了解決她的孩子，便得年輕一點。因此，帶孝過了以後，她便打扮得花枝招展，儼然如一位年青女子。

她雖然這樣改變，可是覺得不能滿足，不能和她的子女廝混，過同樣的生活，因此她更形熱烈地參加她子女的生活，她跟她們一樣的衣服，一起外出，甚至學女兒一樣打扮。不久，她逐漸年輕下去，變成青春時期的女子，這使她的子女非常焦急，因爲她們要是指導母親的，進出想法說服她，勸她不要穿太艷麗的衣服。可是，這位瑪嘉麗夫人卻一天比一天年輕，幾乎每隔三個月便年輕了許多。

當瑪嘉麗夫人被送到醫院裏去時，她的眞實年齡雖是六十一歲，可是她已變成六七歲一樣的女孩子，醫生們努力地研究治療，想把她醫好，讓她成爲常態的婦人。她進院時彷彿是一位很乖的女孩，穿着短服，坐在安樂椅上搖擺，說着小孩子說的話，說話舉止動作跟六七歲的女孩子一樣，同時更愛惡作劇，時常想戲弄醫生和護士，跟醫生護士們開玩笑，甚且隨便拿起東西便玩，好像玩玩具一樣。

醫生們雖然費盡心力去醫治她，可是一點後果也沒有，幾個月後，她已變成三四歲的女孩，說話的聲音變成不清楚。她提起湯匙很不當心，常常把食物吐了出來，弄得狼狽滿地，吃飯時也要別人餵她。有時，竟呀呀學語起來，並且把衣褲撒濕弄髒；她已不會認得，要看護士容許她的話，她一定要在地上學爬爬。

再過幾個月，奇怪的事情一連串出現，這時，瑪嘉麗夫人便一直在床上，無目的地搖動着手足，而且時常像嬰孩那樣地哀啼哭泣，她所說的話，只有時常喊的「媽米」別人才聽得懂，可是她的母親已在三十年前去世了。

結果，因爲醫治無效，她終於死了。

小啓：「鐵劍朱痕」續稿未到，暫停。

落日之歌

幻影著

八

這句話一出，其他的幾個孩子都哭喪着臉，隨着我，好像就是我把他們的姊姊趕走了似的。

這個情景維持了好一會，我覺得事情有點意外，我問『老二』：「這究竟是怎麼一回事？」

『老二』搖搖頭，吞下一口口水，他說：「沒有什麼，『老五』多事，只問你吧了！」

「這個時候，『老五』竟又哭哭啼啼的，他一邊哭，一邊說：「克勤哥，我們又要多捱幾天餓了！」

我聽後，猛地一怔，『老二』要去制止他的話也來不及了，我提着『老五』的手說：「來，來，快告訴我，這是怎麼一回事，你們捱餓幾天了！」

他斷斷點頭，擦拭眼睛，說：「媽說姊姊不回來，家裡沒有錢，沒有錢，買不到米，連粥也不行了！而且爸爸剛病好，要多吃一點，我們少吃也無妨。所以我們每天只吃一餐粥，克勤哥，粥是不飽的，只喝水，沒有多少米。媽也吃不飽，我知道的，她常說等姊姊回來了，就可以吃個飽了，但是許久了！姊姊都不回來，我們也不知道什麼時候不再喝粥水了，我們眞想吃一頓白米飯！」

說罷，他又哭了起來，其他的都暗暗揩淚，連十多歲的『老二』、『老五』都忍不住，背轉身子去揩淚了！

我的淚不期然地湧上來，我摟着『老五』，緊緊地摟着他，我只有說：「可憐的孩子！你們太可憐了！」

接着我又告訴他們，姊姊眞正很忙，不能立刻回來，但錢已經着我帶來了！剛才我就拿給了梅先生。

這句話，彷彿是一枝興奮針，每個人都伸出舌頭，舐舐唇，他們的臉上都露出歡樂的笑容。

之後，我從袋裡掏出一點錢，交給『老二』，叫『老二』給他們買點吃的東西，我說：「這一餐當我請你們的，你們吃過後，得乖乖地聽媽媽的話。明天，你們便有白米飯吃的了，不過，這些事不要告訴爸爸！不然，他聽了以後，又會傷心起來的了！知道嗎？」

「知道了！」他們都異口同聲地說：「媽也這樣子吩咐我們，她要我們在爸的

窮獄亡魂

穆穆著

五二：以靜制動

錢伯冲、金紹中兩人，蝸縮在石縫裡之後，爲了石縫貼地低陷，烟火上揚，不會向這低陷的地方燒去，避火避烟，那石縫是用得着的；只是敵人如果進入這當如城如堡的亂石放槍狙擊，便無還手餘地。金紹中提出這點詢問，錢伯冲笑道：「天下事物，有長處必有短處，問題在人們利用的技術與條件，我自信出手絕快，林萍、林清或那八個邪路人，任何一個先進入來的，他瞧見我時我亦瞧見他，但我有出手絕快的技術與條件，就不怕狙擊，因爲他手槍未放，我已搶前把他制住了。當然，這一着，誰勝誰負，誰生誰死，其間決定，只不過一瞬，我估計敵人那快技術與條件，都輸我半分，便不怕這石縫的短處而利用它的長處了。」錢伯冲這番話，雖分析得很精細，但金紹中總覺得太冒險，錢伯冲又道：「不要緊，要事情迅速成功，冒險是必須的一着。須知沈新源挑引林萍，是冒險；林萍殺沈新源，也是冒險；我和你在被判死刑之下逃獄而出，更是冒險；即今晚的荒山決戰，亦豈不是冒險嗎？」錢伯冲決定要冒這一個險，金紹中無話可說。錢伯冲又道：「金紹中，片刻後敵人進入而我標身實用之時，形勢必然很混亂，要從這混亂中保持性命，必須要快，快，快，快便是決定一切的法門，我不知將來須要你幹甚麼，但一開口命令，你不只要馬上依言而行，而且要絕快，言出我口，你便不要有猶豫的地方，縱然我的話是大悖情理，你也不能不儘快行事的，否則一子錯，滿盤落索，我們是失敗的了。」錢伯冲再三強調那「快」字的重要，金紹中便知未來所冒的險是挺大，嘴裏雖然答應，心裏卻替他担憂。

那時候，火球的拋擲，已經減弱了，大概林萍、林清兩人，是錢、金於慘號踏過後，便沒有聲息，以爲彌敵已死；楊城見火球擲入亂石裏的已那麼多，總不是錢、金現身，也認爲敵人已死。他們眼下，正在研討如何進入這當如城如壁的亂石之內，才萬無一失的法兒。

再過片時，火球全部停止，但經過半小時，仍未見敵人進入，金紹中面現詫異之色，錢伯冲附耳低聲道：「不用懷疑，敵人必會進來的。眼下半小時而仍無聲息的原因，便是楊城那廝穩健持重，他們不動，認爲我們萬一未死時自會先動；我們一動，他們殺手便到。我們偏偏要抵死不動，讓他們認定我們必死而放膽進來。他們也是以靜制動；決勝焦點便是瞧誰的忍耐力強。」

這樣的雙方沉默，荒山除了夜風之外，只有未熄的火球餘燼，在弱弱的光芒，在夜風中幌動而已。

這樣的沉靜再將過了大半小時，伏在石縫裏的錢、金兩人，開始聽到輕微的腳步聲。不用說，那是隔過一小時以上沉默，楊城不再懷疑錢、金尚生，開始進入這帶亂石找屍首了。㊃㊀

離合劍緣

王香琴著

十：問君能有幾多愁

在兩峯上人桃花三娘貞兒石天心第一度抵達當山的時候，百花頭陀六如道士三宵和尚海雲子十娘在杜麗嫦杜麗娥兩人導引下，早到了浙江的定海，那裡有的是出海的船，杜麗嫦在岸上一指，道：「蛟婆蛟婆，我要回家去，」便見海上駛來一艘大船，船上站着一個老梢婆，把一溜紅色的吊子，圍在腰上，打，如飛，翻眼到了岸邊，笑道：「小姑娘要回桃花山嗎？桃花三娘和老師傅，早出山去了。」這話一說，教各人都很失望，百花頭陀這一次南下，要見兩峯上人，有很多事來他取決，萬里到來，又撲個空，眞太難過了。

杜麗嫦呆在一邊，問爲什麼要離山他去？蛟婆道：「那可不知道了，他們是坐我的船到鎮海登岸的，和兩人去的，是一個少女和石天心。」各人都不明白是那個，百花頭陀知那兩人是貞兒和石天心，哈哈的笑了兩聲道：「我知道了，兩峯上人和桃花三娘出山，可見事情實在嚴重。」各人感覺進退維谷，杜麗嫦道：「我們既來這裡便到山裡歇兩天吧！海外三山，景色都不錯。」

各人一齊踏上船，雖覺得海景怡人，但各懷心事，都脈脈的坐着，先到桃花山，杜麗嫦杜麗娥把各人讓進家裡，山房清淨，紅塵不到，眞是世外桃源，十娘爲了是入雲龍和桃花三娘相遇的地方（這時各人都不知兩峯上人入大巴山，証實入雲龍不是杜加龍，入桃花山的，不是杜加龍也不是入雲龍的事），心靈難免受到刺激，入到屋子裏，見一點和入雲龍有關的東西也沒有，心裏才安定了一些，百花頭陀不斷的稱讚山裏景色，說海上風光美麗，比深山更好，問杜麗嫦道：「這是你爸爸和你媽媽相會的所在了。」杜麗嫦道：「對了，據說當時風清月白，夜景十分良好，我媽媽和他合手，一連給他抓去了手裏的寶劍，對他的武技，十分傾倒，才許配給他。」百花頭陀道：「那便惹起了無窮的大禍。」

山裏寧靜，除了海濤拍岸的聲音，一點煩囂也沒有，在桃花山過了一晚，第二天，杜麗嫦杜麗娥又導引各人到洛伽山遊覽，最後到普陀山，在普陀山上，看見很多兩峯上人苦練劍術的痕跡，可見兩峯上人在山裏，並不是隱居，而是另有作用，對劍法的研，是十年不懈的，山裏的石上，隨處留下劍痕，看劍痕的深淺，便知兩峯上人的造詣，早到了爐火純青的階段，百花頭陀三宵和尚六如道士，都感覺十分詫異，也十分欽佩，十娘爲了要見兩峯上人，嚷着要下山，百花頭陀道：「相信兩峯上人桃花三娘下山，是見過貞兒和石天心的，必定往當山找我們，我們再到當山，便可見面。」㊀㊂㊀

康熙皇

敕仁作

第八十三回　柳六兒講走內線　羅鐵郎留戀石牢

今日提要：上文說到孟老四於當夜即在船上，提審湖底之潛水人，供認係吳江錢家之第三房之孫，來此船去蘇州向官府投降受招安者。不但再調，命收押他，待到蘇州再放他回去。顧貴生頭晉後，回到船中發疑，柳六兒侍候可云只須體容應要她回，以使錢家傳訊回吳江，不致叛變。（卜文恩果）

顧貴生倒沒料到柳六兒有這本領，將信將疑問道：「你怎樣可使錢家不反，他們共有數萬人，六百餘大船，乃太湖西岸最大的一家，孟四爺尚且沒把握呢？」柳六兒笑道：「這提到的人，是錢三老爹之孫，錢三老爹年老了，如今的事情，通通交與五個兒子管，這小子不知是老大的兒子，還是老二的兒子，但第五個是老三房的兒子錢永宵，一定是他叔父。錢家老三房，以三老爹得主，三老爹又以他最小的兒子錢永宵作主，因爲論功夫，論兵法，錢永宵稱湖西第一，雖然他還只有二十七八歲的人。柳六兒道：你怎的知道得這樣詳細？顧貴生道：到蘇州，必來我們柳家，當初本來濶中了我的，是我跟人說，他至今尚未定親，對女人并不有長情，我便借故推辭了。恰巧那時我們柳家來了個小尤物，排行第十，不稱作十兒，人都叫她做柳小十。雖然滿了一十六歲，卻生得個好身子，冶艷可人

芙蓉女報恩鋤奸　二八二一

，只是不對她的意思，便高傲些。偏偏這錢永宵看中了她，她也歡喜了永宵少年。照錢永宵之意，要立刻娶了回去，可是錢家三老爹不答應，說是烟花中人，只可以逢場作戲，不可以娶作結髮夫妻，加之柳小十和他要好時，已經不是清倌人了，這是我們女子一輩子的大事，沒得說的了。可是錢永宵卻不肯再娶，只不許柳小十再掛燈出來應客，住還是住在我們柳家別院裏。小十和我們最好，而且說話最能諒解，并不像一般小女子的任性，若得她正式和錢永宵說了，錢家也只求他日皇上家不收回他的桃塢，若是仍讓他在吳江，給他一頂高帽子，豈有不成之理。這一席話，說的頭頭是道，顧貴生大喜道：沒想到你還般明理，我只當你姊妹是蘇州府頭幾朵名花，顧歌樂舞，夜夜笙簧慣了的玩家，卻有這樣的見地。柳六兒道：人與人之間，只是一個信字，那錢永宵對柳小十會如此耶？一改了以前的脾氣，都不是我們所料到的。顧貴生當下便將康熙皇帝這次下江南，很盼望能將太湖的船戶勢力收歸朝廷的經過說了一遍與她聽，約定到蘇州後，立刻去向柳小十說明，請她出馬，柳六兒滿口答應，就將錢家的小子放了，自不必說。次早船到了蘇州，孟老四一發押他到蘇州府衙來，轎子送柳家姊妹先回院中去，有了一奶腹心，老紹興師爺陳老頭子陳三多在座。顧貴生介紹了孟老四，許知府以禮相待，聽到說要立刻放羅鐵郎，便問陳三多怎樣，不會有事情麼？陳三多老師爺道：老夫子以爲答應受招安的，若是放了，他便安份，住在這府城麼，若是一下去了，誰也敵他不過，教本府怎樣取信於人，而且制台大人也未必答應。頗廷如今所使的，在活捉了他，他父親才肯陳三多沉吟再四，然後答道：招安成不成，只講個心，眞心就會成功，有了假意，不放他也是一樣的難成的。和孟家船幫勢花峯之險，

新江湖奇俠傳

新捉刀人著　鳳子圖

力之大，都不是如今官府能奈何得了的，除非大大的興師撻伐，現在正在江浙，只求無事，不求多事，依愚見，不妨放他出來，大人與他見一見再說。許知府聽了，看着孟老四和顧貴生，顧貴生道：江浙上下不同於官府，凡事是不用寫字據，也不用畫押的，只是一言爲定，便已。在小的與孟四哥這邊看，若是孟家父子這次失了信，不特不見容於官府，也不見容於江湖上的英雄。羅鐵峯決不敢冒這樣大的險，一跑了事。許知府道：好，先請你帶了孟四老爹去見見他吧。當下即吩咐獄吏，陪了他二人，到那佛寺中的石牢裏來，開了幾道門進去，一如以前隨顧貴生進去一樣。孟老四進到裏邊嘆道：千軍萬馬，也休想攻得進來。兩個直到鐵柵前，羅鐵峯修了容，發得比先時反而胖了。見孟老四到來，隔欄伸手握住了道：四哥，害你辛苦了。孟老四卻說：老弟的辛苦了，到蓮花峯拜見過你老頭子，老頭兒居然答應了，成全這裏知府大人一番美意，途中半夜，卻遇了吳江錢家派人在湖底阻船的事，因將經過說了，笑道：到蘇州，今早就將人放了。羅鐵峯並不驚異，只說：放我出去與否皆無關係，反正我在此也一樣，只須官家接頭。因對顧貴生道：驪爺聽見了我那邊的形勢了，只要朝廷不搬動我父事，由他到老，太湖之幫我可以就在這裏一手代辦，下令指揮，交孟四哥可以，或者住在這蘇州城，或者住在衙門裏，或者住在外頭都成，爲了見信於官府，我暫時不要出牢去。正是

不讀詩書　卻講信義

神秘俱樂部

電視故事　嘉瑜改編

㊀㊃㊃李太太最後還說：「丘小姐，你幫我的忙，請你去和夜鶯小姐說，不要把我們拖在裏面，我們的確太冤枉了！」夜鶯已知道李太太的性格，她說的胡敏生被殺在那裏的情形，夜鶯相信都是眞的，而且李太太實際上是一個被人陷害的人，這次又是胡敏生的威脅，所以對李太太那種痛苦的情形，他便慨然告訴了李太太。

㊀㊃㊄她說：「老實告訴你，我就是夜鶯，以前自稱丘小姐，實在是假的，你以前所見的夜鶯只是我的朋友，你現在可以放心了，我有辦法處置他們，而不累你們，同時更不讓他們掛出和你的關係而破壞你的名譽，你放心，以後不再受他們的索制了。」

蜜意

南宮博著·王雲圖

「如此說來，你應該謝謝我！」大喬從裡面出來，正聽到孫策這一句，她便接口問：「什麼事要周將軍謝你？」

「啊！我們談軍事！」周瑜連忙接口。

「不是兵事麼？」大喬已聽了，以爲兩位在討論音樂！」

「那是一樣的！」在大喬面前，孫策顯然比較自然，他微笑接口：「歡迎你也參加討論！」

大喬徐徐地在孫策身邊坐下，這時小喬也從裡面出來，她已換了一套衣服，面上仍帶着羞赧的神情，直到午餐桌上，才回復了自然。

午餐桌上是充滿着神秘的喜悅的，她們的心事，他們都已領會到了！她們的情意，他們也已捉摸住了！感情的發展是飛快的，雖然在短短的兩次會面中，彼此還談不上了解，但是，彼此都已有了纏綿的意思。

喬氏姊妹的興趣是多方面的，他們以少女的放任來批評一些政治現象，他們毫無忌諱地評論近年傑出的人物，從董卓到袁紹甚至一些曹操，他們都加上一些天眞的，在正經的評論之外，都顯出女性的觀察。

孫策周瑜在江東將軍，在禮貌上非不會不可了，周瑜望了孫策一眼，孫策起身向兩位小姐說：「徐徐一定代致意，我們明天再來拜謁！」

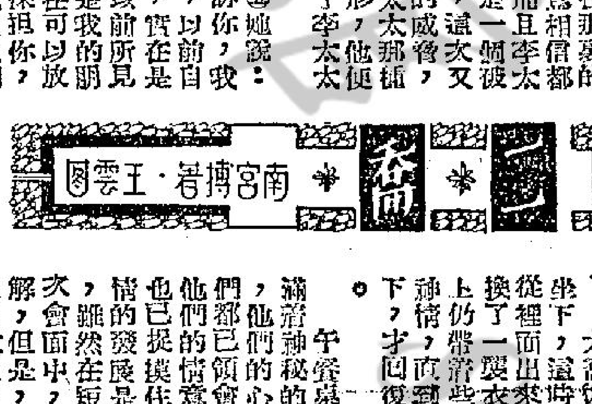

「明天，我告知家父在家專候大駕！」小喬含情脈脈地看着周瑜。

第二天，孫策和周瑜興冲冲地到喬宅，他們以爲可以持續昨天的情意，但是，兩姊妹不曾出來，喬玄還是和以前那樣，地好興緻，海闊天空地談論着，在兩位江東將軍心目中，父親的趣味遠不及女兒，來得高。雖然，喬玄也有兩個女兒，孫策和周瑜還是竭力敷衍着他。然而，周瑜漸漸地煩燥了，空曠的談話永無休止似地，他想：她們又不出來，什麼時候才可以接觸正題呢？孫策同樣在焦躁之中，他雖然以稀有的笑容來應付自以爲是未來的岳丈，

但是，思念如潮汐那樣在起伏，有幾次，他想會晤正傳，用一些話來暗示，但喬玄又似全未覺着。這樣的僵局堅持了近一個時辰，快到午飯的時間了，他們不能再留下來，於是，周瑜望着孫策，徐徐地站起來告辭。

「公！」他想：難道昨天的一切都變了？鄭重地說道：「我還是要勸駕喔！希望賢父女能去江東！」

「好！好！一定，一定！」喬玄依然是一團和氣：「我們能得二位當家的將軍的光臨，眞是求之不得！改天定當專程到營拜謁！」㊀㊇

倫彩記

二十三：遇見一個少女

胡爾曼是一位孱弱的婦人，她底唇常發抖，蒼灰的眼睛，手上皺紋極多。她好像患有風濕病，但是她的臉色紅潤，從薄薄的皮膚透露出來，彷彿活力非常充沛的樣子。從房產的內部來看，胡爾曼顯然是愛好整潔的，但是她的態度並不允許她做任何粗工。她太老，而且家裡並沒有傭僕人。所以這過分的整潔當然會引起巴杜疑竇的。巴杜提出幾個問題，從她的答覆中，巴杜知道她的丈夫巴經死去了，生前曾在納粹政府裡服務。客廳裡還掛着張他的照片，穿着禮服，他生前的職位並不低。這些照片，放在銀質的鏡框裡，顯示一種濃厚的布爾喬亞氣息。

波茨丹是共方控制的地區，所以這布爾喬亞氣息的存在，顯然有點不自然。

不過，這三十七號A的旁邊另外還有兩位住客，但是巴杜並沒有見到他們。有時候，巴杜會聽到他們走下樓梯的腳步聲。巴杜喜歡這種情形。巴杜不希望在這裡碰到熟人。

巴杜並不希罕，除了他以外，還有誰住在那裏？鮑爾將在甚麼時候走出來，如果鮑爾走出來時，他認得出嗎？

在波茨丹，每一幢房屋都有一本登記簿，每一個人的住客必需經過這簿的登記。巴杜的主要問題是：怎樣會除了監視第二十六號？

×　×　×

他在波茨丹住了三天。天氣逐漸轉暖，窗外的天色是灰暗的太陽。巴杜不免焦急起來，腦子裏充滿了許多問題。主要的有兩個：

㈠鮑爾向蘇方透露了多少秘密？

㈡奧利斯上校與托倫斯上尉是否會懷疑他的能力？

這一天，巴杜從鮑爾的寓所門口走過，目的到前邊去買一包香煙或者一份報紙。忽然，有個年青女人，穿着一件綠色外套，匆匆迎面走來。㊀㊁

大衆必備良藥　保濟丸　主治　四時感冒·肩嘔肚痛·酒醉食滯·舟車暈浪　香港李衆勝堂監製

新華·豪華　第五十三天　每天兩場　時間：二時半·八時正　座價：二元至四元六　寶座　彩色　片上中文　美國高梅十一項金像獎鉅片　查路頓希士頓·史提芬斯·波雅·禾他·夏健士

娛樂·百老滙　狂滿請早　聯美公司　肉感恐怖巨片　吸血殭屍與美女　一千零一驚·一千零一恐·一千零一肉·一千零一性

樂聲·大華　連日滿今請早·霍士公司巨片　老幼咸宜的　新藝綜合體　白雪公主與三傻　Snow White and the Three Stooges　嘉露希絲·三傻主演　明早樂聲大華·萬死一生

麗聲·皇后·都　今天聯映　PAYROLL　驚險巨片　鋼甲車大劫案

利舞台·樂宮　今天第十天放映環球諷刺巨片　影壇王女　仙杜拉蒂主演　特藝七彩　片上中文　瓊宮艷史　彼得烏斯汀諾夫·桑德斯合演

麗斯·新世界·百樂門·東方　連日早滿　兩院續映週末請早　千萬金圓傳奇戰鬥肉感王牌鉅片　血濺迷城　JOURNEY TO THE LOST CITY　今天獻映　馬戲大觀　即日隆重獻映　美高梅偵探片　無敵大偵探　"THE LAWBREAKERS"

京華　今日狂滿　大膽熱烈描寫情愛　情燄狂流　片上新型中文　鏡頭玲瓏　豁然開朗　嬌喘微聞

創出最高賣座紀錄　最受歡迎之武俠片　仙鶴神針　原著好，電影更妙。　中央　眞光　東樂　龍城　金星　香港　光明　皇宮　華樂　九龍　今仍映

越映越旺　任劍輝　羅艷卿　主演　俠侶恩仇　半日安　石堅　任冰兒　馬笑英　少新權（合演）

邵氏七彩巨片　江山美人　林黛　趙雷　主演　最佳導演　李翰祥

都城·仙樂　今第十天映　愛的教育　導演　鍾啓文　林翠　王引　雷震　王萊　聯合主演

服用鷓鴣菜的孩子們　病魔斂跡　四季平安　宏興有限公司　香港莊士敦道一九一至一九三號

如刊登本報廣告者　請撥電話二弍一六零接洽

萬茂公寓　杜蟲靈藥　招登廣告　李小垣風濕打酒　啟事　領福慰金　分類廣告

徵聘外事記者

茲有某大報擬徵聘外事記者一人或二人，條件如下：㈠精通英文，但中文亦以能撰寫流暢及翻譯迅速爲準；㈡國內外大學畢業（以研究新聞學者爲最佳）；㈢有實際之採訪經驗；㈣年齡須在卅五歲以下，且身體健康，思想純正；㈤須具有殷實——介紹人或店保。如願意應徵者，請開具詳細履歷及所要求待遇，連同近照一張，寄交本報告白部第六〇八號信箱，合則函約面談，否則，恕不作覆。

廣告客戶注意

本報增設元朗代收廣告處

本報爲便利新界民衆，刊登廣告，特在新界元朗增設代收廣告處，地址爲元朗康莊市場壽富街六號仁愛診所，電話爲「三七六」號，辦公時間爲上午八時至十二時下午二時至六時，同時在九龍設兩代收廣告處，一爲彌敦道七五六號B地下（即東樂戲院側近太子道口）電話八〇九六五八號，一爲油麻地上海街一三九號老當公司電話爲六四三七九號，辦公時間爲每日上午十時至下午一時，下午二時至六時。

工商日報晚報同啓

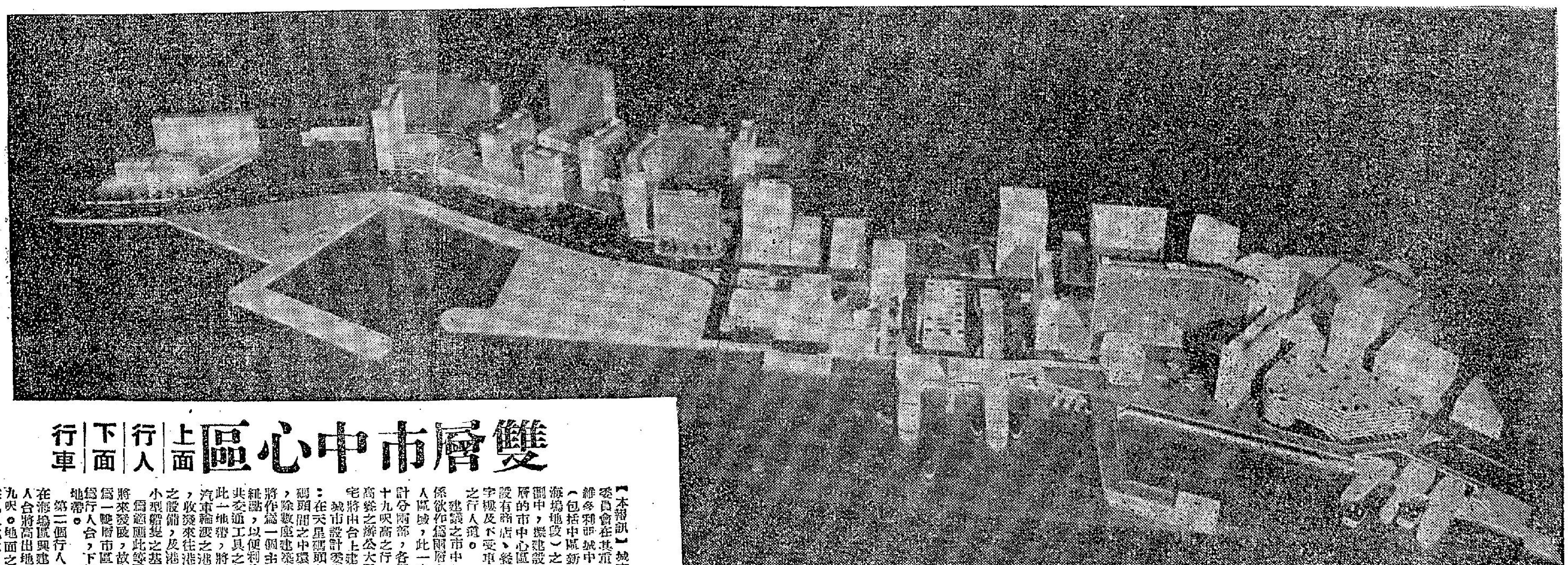

美麗的遠景！

中區發展計劃的立體模型，今晨起在天星碼頭陳列，圖爲觀者衆。該模型今日陳列至下午一時。下週一至週三，每日由上午九時至下午六時，公開陳列。此後，該模型則移入旅遊協會詢問處。

雙層市中心區 上面行人 下面行車

【本報訊】城市設計委員會在其重行發展（包括中區新填地及海傍地段）之長期計劃中，擬建設一個雙層的市中心區，區內設有商店、寫字樓及不受車輛妨碍之行人道。

建議之市中心區，係欲作爲兩層式之行人區域，此一中心區計分兩部，各爲一個十九呎高之行人台，高樂之辦公大廈及住宅將由台上建起。

城市設計委員會稱：在天星碼頭與統一碼頭間之中環填海區，除數座建築物外，將作爲一個重要之樞紐點，以便利使用公共交通工具之行客。此一地帶，將包括有汽車輪渡之港島碼頭，收發來往港島郵件之設備，及港澳碼頭工程之基地。

小型船隻之需要，及爲適應此等需要，將來發展，故建設爲一雙層市區，上層爲行人台，下爲行車地帶。

在海塢區興建第二個行人台，該行人台將高出地面約十九呎。地面之一層及在九呎處之中間層，將闢作停車場。

城市設計會好嘢 未來中區新貌發表
放寬馬路興建天橋 商業中心擴大交通設計週全
五行用金何時兌現暫時未講

【本報訊】港島中區及海軍船塢與瑪梨兵房等地段之再發展計劃草案，已於昨日由城市設計委員會宣佈。該委員會之報告書之主要內容，有下列數點：

㈠將皇后像廣場及大會堂廣場闢爲私人區，車輛只能沿此區之周圍馬路行駛，不得進內，在此區內有草坪噴水池等。

㈡新填地區及海塢區與及可能包括現時之中區地段闢爲「雙層」市區，車輛與行人分開。

㈢花園道口闢建天橋與皇后大道中相接，另在大道東（約爲現時覺海塢正門處）與一條上山之新馬路（與花園道平行）交界處亦建天橋一座。

㈣高等法院及郵局應搬遷，另在中區新填地第二段興建政府大廈，以收容郵局之「營業部」，及信箱部門，與及工商處。另建一座大廈，以容納海事處及消防局與中區警署。高院應搬於瑪梨兵房地段內。

㈤在鄰近現時汽車渡海碼頭處建一多層停車場，其地下爲巴士總站。

㈥在中區填海第三段沿海處，興建兩座小輪渡海碼頭，以供港內線及港外線油蔴地小輪使用。

㈦新填地沿海處，闢遊憩地帶，俾供行人休息。同時「上層」地方亦盡可能設立休息地點。

㈧天星碼頭西邊另建一碼頭，以代替卜公碼頭，碼頭之上層，可闢作遊憩觀賞海景地方。

㈨在海塢地段兩端，可能設一個產品展覽室。

城市設計委會員在爲新土地設計時，曾採取後列若干原則：

第一、擴大現有商業中心，包括貿易展覽場一處，其他建築物應與本港日趨重要之地位相符；

第二、建立中央購物場所，附有一層供汽車停放之地方，及另一層供行人自由來往之地方；

第三、改善進出維多利亞城及城內汽車交通之安全與速度；

第四、發展本港之經濟樞紐，並利用預先計劃，以確保維多利亞城之繁榮，并促進其發展，保持其作爲商業、行政及文化中心之價值。

新停車場建成後 中區可停車八千

中區再行發展計劃，對於停車問題，已加以充份籌劃。同時，並將干諾道路面放寬至一二○呎，及加以設計，使能應付所能預見之交通情況。

上述再發展計劃，顯示中區設有新停車場所可停車六、八○○輛。目前可停車六三一輛之若干停車場，仍將加以保留。現在施築中之美利操場新多層停車場，將可停車七○○輛，連同上述停車數字約共八、○○○輛。

在計劃範圍之內，地面層與中間層，均有甚常充足之停車地方。在充份發展之後，總容車量爲二、六○○架。

投資人士對中心區 開投地段特表注意

【本報訊】港府民政對於政府擬將市中心區建爲雙層城市之計劃，大感興趣與歡迎之際，投資人士即對中心區將有六十八萬三千八百多方呎土地開投，特表注意。據官方報告，如以二百六十元一方呎之底價計算，約可獲二億元。但加以五百元一方呎計，即可獲三億五千萬元左右。在發展區之可用土地面積共七十六英畝，其成本達二億元（包括五千萬元之填海工程及向海陸軍收購土地之費用）。除其中以二十五英畝爲道路之用外，約有十四英畝則擬將作遊樂場、停車場所，政府建築及大會堂約佔地十一英畝。市中心區佔面積約十英畝。

官方報告指出，初步準備于今後五年至七年間，以十五斷英畝開投，供私人建築之用，如以二百六十元一方呎底價計，即可獲約二億元，足敷成本。

該城市設計委會并建議，此等土地，視資金與勞工可用于建築之比率如何，而分期開投。委會建議，先行開投美觀道與夏慤道間之地，其次則招投美梨道與皇后道東之地，再次則爲海軍船塢西部，即皇后道東與夏慤道之間地段，最後則爲該區之東部土地。

每一期有千段若開投，但各段之開投日期則接近。至于此區之地段，委會主張政府限制其用途、高度、每層樓宇間之高度，及有起卸貨物設施，俾符合整個發展計劃。（日）

美股市走勢平均指數

【紐約十一日美聯社電】杜．鐘斯美國股票十一日收市平均指數如下：

類別	開市	最高	最低	收市	昨市比較
卅工業股	七二○．七九	七二六．六七	七一七．三一	七二一．六一	升二．一二
廿鐵路股	一三九．六七	一四○．九一	一三九．二○	一三九．八一	升○．二四
十五公用事業股	一一○．○三	一一○．五四	一○九．八八	一一九．四○	跌○．五一
六十五種股	二三七．九七	二三八．八九	二三六．六○	二三八．○四	升○．一二

晚唱

未可厚非

法國太太大肆抨擊香港，說此地人士一派鳥銅錢氣息，人人祇想發財。此之所以猶客視香港爲「東方之珠」，來此小遊，亦便愉愉學些生財之道。

炒地眼光

政府發表中區再發展計劃後，最受注意者，當爲那地段有沒有相宜可炒的地皮。

人焉廋哉

有人寫，被控亂倫，與親生女發生性行爲，一連寫了多天。其人也，仍能逍遙上作供，眞是難能可貴！

多此一舉

工展會本屆不用「灣資」兩字，被認爲新聞。此地華洋共處，既無轇轕，何用聲明。（東）

澳政府否認並有霍亂症 港醫務處接獲保証

【本報訊】根據澳門消息：澳門政府新聞處昨日發表一項特別聲明，坦率否認澳門當局已發現霍亂症之消息。聲明謂：現未能証實有任何霍亂病案，因此對相反之報導必須否認。政府並已致電葡新聞處與香港之葡萄牙領事館，指示其否認港報所載相反之報導。同時，本港醫務總監昨日亦發表聲明，謂曾得澳門衛生局長之保証，澳門並未發生霍亂。醫務總監又謂：關於謠傳廣東方面發生霍亂，而此消息既無法証實，亦未被否認。

【本報澳門訊】因路透社澳門電報導澳門當局承認有霍亂症發生，致引起當局於昨日又作第二次發消息，鄭重否認澳門發現霍亂症，特由澳門民政廳華務科將新聞處再度否認聲明翻譯後分發港澳各報，全文如下：路透社曾發表消息，謂澳門當局已承認本省境內有霍亂症存在。此項消息必須予以否認，剛好與路透社之電訊相反，澳門當局雖曾宣佈澳門鄰近地區，當局正密切注意此局勢。如霍亂在鄰近地區發現之消息一經証實，即應付此種局勢之計劃，將立刻付諸實施，同時現時已採取了一切必需戒備措施。（乙）

國內腸熱症之病疫發生，此係一年中在此時期常有之現象，絕未有証實澳門有霍亂症存在。至於預防措施，亦係與其他時間內習慣上一貫施行之工作。

國光漆廠今晨火警

【本報訊】北角國光漆廠，今晨二時許發生小火，該廠一化驗室內起火，旋即有人馬上報警，北角滅火車就近駛往搶救，歷時十分鐘將火撲滅，損失輕微。據該廠返工人員今晨稱：化驗室內常存有紙，因紙可能自燃而起火，致附近紙皮被焚。（百）

扯旗山下

路面正翻修 長龍經擺起 停車吵不休 沒法再扒頭

△深水埗元洲街（單程路）末段正在翻修路面，半邊馬路掘得稀爛，餘下的半邊馬路則僅能行得過一輛巴士，而此段路中有個巴士站仍未被取消，因此，巴士停站時，尾隨的其他車輛也要跟着停車，同時，路面崎嶇不平，車行如蟻爬，像是一條送殯行列。

△前天吃午飯時候，元洲街翻修路面的一段路上，一輛私家車與一輛貨車發生輕微相撞，前「泵把」鉤着後「泵把」，兩司機不但互不相讓，而且互相引起爭執，隨後的車輛大擺長龍，歷時十餘分鐘後，始由勞人勸開，巴士被阻十多分鐘到站，已誤吃飯時間，但係「多得一個唔少」！

△最近大陸中共已准許西藥手錶等物入口，不過抽稅特別重，所以日來不少代寄大陸郵包商店在門前大寫特書可代運寄上述等物，但是收費昂貴，據說，如價值一百元的手錶，須繳四倍稅，因此一個價值一百元的粗錶，抵達大陸便值五百多元，貴過勞力士錶呢。

△爲兒女找學校讀書，成爲一般父母最傷腦筋的問題，因此較爲有名氣的私立學校，在這暑期招生，莫不大刮「租糧」，很多學生恐怕無校容身，分在幾間學校報名投考，故報名費雖然是每人兩元，但「山大斬埋有柴」，故學校方面，祇報名費收入已頗可觀了。

赤柱海面發現鰩魚

【本報訊】駐防赤柱之皐家宇此里頭陸軍第一營之官兵，昨夕七時左右發現赤柱監獄附近海面，有三四尾巨大之巨魚。彼等估計，此等魚（即俗稱魔鬼魚），魚身闊度有六呎。較早時期，赤柱英兵向警方報告，謂曾睹大魚數尾，相信係鯊魚。有關方面旋即將消息通知赤柱、石澳及淺水灣之游泳人士，小心提防。（日）

談判限額問題 港棉業代表團 明日啓程飛英 由財政司親自率隊

【本報訊】本港政府與棉業團體代表所組成之棉業代表團，定明日首途赴英倫，與英政府商談香港輸英限額臨時協議。英港棉業限額協議明年正月滿期，英政府建議成立十一個月之臨時協議，本港雖表示讓步，原則上接納，但要求提高配額。明日成行之代表團，包括財政司郭伯偉，棉紡業聯會主席劉漢棟，棉織業聯會代表周忠繼，廠商會代表朱誠信，及該會秘書徐仁。洽談。該委會決定，將來之限額，依生產之佈織分配，但此點爲出口商會所反對。（日）

【本報訊】合衆國際社倫敦十一日電：貿易部發言人証實香港政府派棉業代表團訪英，但謂：該代表團留英之程序，須俟代表團星期一日到達後，方能宣佈。關於臨時協議，英棉業局發言人謂：還不能評論此事，因此事仍在政府手中。但渠續謂：關於該業對此事之地位，業已充分通知政府。

師傅正酣睡 鏹水頭上來

【本報訊】皐路街五十七號A地下發生一宗淋鏹水案。一個男子於熟睡中被人用鏹水淋到遍體重傷，現仍在醫院留醫中。警方現追查一個少年學徒的下落，疑是兇手。傷者名趙偉祥，廿八歲，是該處集辦五金廠之師傅，平日與一個十六歲之學徒不和。今晨二時許，他在熟睡中突被人用鏹水迎頭潑下，他痛極高呼救命，同伴發覺後報警，將他送往醫院留醫。該廠中一個學徒則不知所終。（乙）

吸毒癮起毆傷母弟

【本報訊】一個染有毒癖而神經又有問題之男子，今晨零時許，突然大發狂性，將母親及幼弟毆打，後來被制伏。他母親因傷勢較重，要送往醫院救治，她姓劉，住書局街。（乙）

尖沙咀有竊案 兩大木箱不翼而飛

【本報訊】偷竊案件愈來愈兇，尖沙咀一間出入口莊，今晨發現被人將一大木箱的手錶竊去，同時另一個大木箱亦被撥走。失主稱加拿分道二十號二樓德和行，是一間出入口莊，專辦手錶販外埠。昨日買回兩個四呎半闊三呎，乘六呎半兩大木箱，並將其中一乘放好貨物，另一個則仍空置。這兩個木箱放在店樓梯間，今晨均告失去。該店的人說：除非是賊人駕着小貨車來行竊，否則很難明白木箱及貨物究竟是怎樣失竊的。警方已接到報告，並已展開偵查中。

又：電器道一百號二樓，昨晚亦被竊匪光顧，損失現金及飾物共值二百餘元。（乙）

奇 死牛的頭撞傷生人

【本報訊】西環屠場今晨發生一宗死牛「抄」傷生人的「奇」案。傷者名叫莫勤，二十八歲，是屠房工人，今晨八時許，把一隻已被搶殺的牛的頭割下，他把牛頭放在檯上，不料放得不穩，牛頭跌下，致把他的腳弄傷，血流如注，場方乃召救護車把他送去醫院敷藥。（乙）

這是蘇絲黃旗袍

蘇絲黃的世界在澳洲公映時出噱頭，舉辦澳洲蘇絲黃旗袍比賽，參加者百多人，結果，愛運律達夫人冠軍，獲免費遊香港。昨天招待記者，身穿中國式旗袍。一派溫文風氣。

轉賬鎊報縮 鈔電均爲升

【本報訊】倫敦轉賬鎊再報縮二文五（二．七八一式五），紐約轉賬鎊更一縮多，至一仙二文五（二．七七一式五）。歐美金價乙式。美電按五．七七五，通天單按五．七五一式五。七K金開盤二六．○五，隨跌二六．二○五。（九時五十五分）期鈔開盤五．七七二五，隨升五．七七二○，電鈔差價．○○二五，大鈔加水五元。收現鈔已無用途（保值除外）。截稿時，暑行回升至五．七七一二五。（恒）

法對港棉織限額轉變 計劃購港巨量棉織品
官塘新建紗廠近已開工

【本報訊】對香港棉織品入口向有限制之法國，最近突有若干買家，計劃由本港輸入相當巨量之棉織品。據貿易界人士稱，法商正與本港廠家接洽中。廠商對於法國之探詢，甚感興趣，並認爲係重要發展。查去月日內瓦會議，循美之要求，歐洲國家現時已執行限制入口者，同意最遲由明年起放寬。法商目前之計劃，是否與此有關，目前尚無較好詳細之消息，最近棉業界之活動似略有轉機。官塘區又有一間新建之紗廠開工。此新廠係屬於南豐紗廠者，有紗錠一萬二千枚，能產生十支至三十二支紗，紡紗機械係由日本輸入。該廠之織布部，不日亦將開設。（日）

賭狗簽新約 今日是佳期 會唔會變卦 明早告君知

【本報澳門訊】澳門恢復跑狗，似快告實現，賽狗會主事人孫君豹，昨日再度來澳，傳此來爲澳門政府解決官商雙方之簽約問題。又據新聞旅遊處消息：官商雙方之賽狗簽約，定今（十二）日正午十二時舉行。

王妙不妙 昏迷留醫

【本報訊】九龍太子道二三三號B四樓，今晨有一少女被發現昏迷，疑是服毒，據報情已送醫院留醫。據談少女原名王妙，廿六歲，在中。

小童輾傷 德輔道西

【本報訊】今晨八時許，德輔道西中秋月餅茶廠前，汽車失事，一個男童被撞倒受傷，佳名張江全，九歲，住德輔道西二一一號三樓。（乙）

美國股市行情

【紐約十一日美聯社電】星期五日股市扯升至另一次最高紀錄，惟交投僅暑盛而已，開市價格互有起跌，大部份股票尾盤，過是日最好價，漲幅特股由數仙至二元左右，成交股票一千二百四十二萬股，其中五百四十三種上漲，二百六十四種低落，三百卅五種無變化。週末三個交易日成交量…及若干精選股上升，部份鋼鐵、飛彈、化學、非鐵金屬、其他十種…航空股互有升降，全部房屋股報升。最暢銷股佛哈夫，升一元二角…成交…

播音節目

香港電台

十二時報時，重播「漁民一週」。卅分漁民天氣預告，廣播戲劇化小說。一時報時，粵語新聞，特別報告。十分「經濟預測」。二十八分天氣報告。卅分國語新聞，特別報告。四十分時代曲。二時潮音。卅分醉人的音樂，三時卅分「週末點唱」。五十八分天氣報告。四時卅分「長篇粵曲」。五時卅分兒童廣播劇。五十八分天氣報告。六時報時，粵語、國語、潮語、客語新聞報告，特別報告。二十分音樂。卅分粵曲。四十五分香港佛教聯合會，香港佛教藝術文化協會合辦。七時每週時事實錄。卅分時代曲選唱。八時報時，「環境摘錄」。卅分週末廣播劇。五十八分天氣報告。九時轉播倫敦國語新聞。十五分時代曲點唱。卅分轉播倫敦粵語新聞。四十五分漁民天氣預告，粵曲。十時「空中歌壇」。十一時明日節目預告，「天外歌聲處處聞」。卅分時代曲。五十八分天氣報告及日廣播完畢。

商業電台

十二時祝壽祝婚點唱。十五分時代曲。三十分天空小說「鶯娘」。一時二十八分天氣報告。三十分電影故事「金刀女俠續播鐵佛寺」。二時粵曲。十五分粵語流行曲。三十分電影故事「玉女求凰」。三時粵劇精選「光棍姻緣」。五時三國演義「借荊州」。三十分一曲難忘。六時電影故事「兒女作冰人」。三十分綜藝小說「亂世英雄」。七時短篇越劇。三十分滿九一週。八時偵探小說「連環勒索案」。九分時代曲。四十五分「百行孝爲先」。九時錄音節目。三十分天氣報告，中篇小說「薔薇之戀」。十時香港政府新聞處消息。五分國學講座。三十分粵曲。十一時天氣報告，拍案驚奇節目「人鬼恩仇」。三十分明日節目預告，朋友，你寂寞嗎？十二時報時，完。

麗的呼聲銀台

十二時新聞報告。十分祝壽祝婚點播，天氣報告，寶觀節目報告。二十分時代曲。三十分歷代人物趣事「周處除三害」。一時錄音週末話劇「麗絲小姐」。三十分時代曲點唱。二時錄音電影故事「兒女作冰人」。三十分粵曲選播「花田錯」。四時祝壽祝婚點播，金銀台節目報告。十分社會服務。十五分家庭幸福運動「中國歷代聖賢之家庭教育及其影響」。三十分中國藝術歌曲。五時三國演義之「運機謀遣侯就戮」。三十分錄音電影故事「金刀女俠大破鐵佛寺」。六時歌唱週末。三十分短篇小說「火海孤雛」。七時三十分奇情武俠小說「假小俠紅蝴蝶」。八時新聞報導，天氣報告。十五分週末體育報告。三十分粵曲。四十五分時代曲。九時警世小說「良心」。三十分民間故事「十…」。十時最新粵劇唱片「思凡」。十一時新聞報導，天氣預測，金銀台節目預告。十五分夜半奇談「蛋中戀痴」。四十五分夜音樂。十二時完播曲。

麗的呼聲金台

十二時口琴。三十分新聞報導，天氣報告，金台及寶觀節目報告。五十分…。一時河北大鼓「小八義」。三十分「董小宛」。二時申曲「雙珠鳳」。三十分上海滑稽「紅鬃烈馬」。三時潮語民間故事「蝴蝶傳奇」。三十分潮州曲。四時三十分潮語武俠故事「河嶽英雄譜」。五時社會服務。十五分時代曲。三十分兒童劇「苦海孤雛」。六時國樂。三十分閒話春秋。七時學校社團節目。三十分歌清談。八時新聞報導，天氣報告。九時分俠義故事「劍氣千幻錄」。十時流行歌曲點唱。三十分粵劇。十時歐西流行夜總會。三十分中國影壇回憶錄。十一時新聞報導，天氣預測，體育消息，明日節目預告。十五分錄音潮語小說「手足情深」。四十五分時代曲。十二時完播曲。

美國 順風牌 冷氣機 電雪櫃

八珍醬園 最靚添丁甜醋 馳名九港 遠近送到 香港電話：中環：四四七三三 北角：七七一○○ 九龍電話：油麻地：六六三五四 旺角：八○六七七 深水埗：五六三三三

南華中學招生 班額：高中、初中三、新學制中一、中二。小學暨幼稚園各級。報名：由即日起，考試：隨到隨考。校址：堅道十號（即二兵頭花園左鄰） 校長 陳燕翔

1961年新荔枝紅茶上市 同時運到各種新茶 牡丹壽眉 茉莉香片 祁門紅茶 獅峯龍井 鐵觀音茶 石骨水仙 歡迎港九飲戶撥電（四四三○九七）洽購 多少遠近 迅速送到 華生茶莊 香港大道中一三二號

上海浴德池浴室 港九首創冷氣浴室 九龍太子道一一三號 新電話：樓上八一二一零九 樓下八零九五零五

山地文

請認新招 砵酒之王 總經理 天祥洋行

默賽第二組今爭出綫
泰國出戰星洲 印尼對抗韓國

【本報訊】馬來亞默迪卡足球賽，今（十二）晚爲分組初賽的最後秩序，共有兩場，都是同組的賽會。七時半，泰國對新加坡。九時，印尼對韓國。

A組出綫權已由馬來亞獲得，B組的出綫權誰屬，將決定於今日的兩場比賽。

故今日的兩仗，直接間接與B組出綫權關係至大，倘頭場新加坡敗於泰國，則印尼與韓國一場比賽的勝利者，出綫機會更高，至若新加坡贏泰國，而印尼敗於韓國，新加坡便獲得B組出綫權，又假如新加坡勝泰國，而印尼與韓國賽和，印尼與新加坡便積分相同，將以得失球比率來定那一隊得出綫權。總之，今晚的兩場比賽，勝負關係至爲重要。

今日的兩場比賽，頭場泰國對新加坡，泰國出師以來，屯戰屯敗，新加坡則三戰二勝一敗，強如香港，亦被其擊倒，況凡新加坡仍有出綫希望，士氣定必旺盛，泰國當非其敵，新加坡將可增加兩分。

印尼與韓國之戰，雙方實力頗爲接近，惟印尼戰績卻較諸韓國爲佳，印尼三戰二勝一和，韓國三戰勝和負各一場，除非新加坡敗於泰國，他們才有一綫希望獲得決賽權，否則就算打垮印尼，亦徒然爲他人作嫁，故在戰意上，印尼必然優于韓國隊。不過，由於雙方堪稱勢均力敵，預料兩隊難免有一番激烈的爭持。

默賽成績表（截至八月十日止）

A組	賽	勝	和	負	得球	失球	積分
馬來亞	三	二	○	一	七	五	四
越南	三	二	○	一	六	六	四
日本	三	一	○	二	七	七	二
印度	三	一	○	二	四	六	二
B組	賽	勝	和	負	得球	失球	積分
印尼	三	二	一	○	五	三	五
新加坡	三	二	○	一	五	四	四
香港	四	一	二	一	八	八	四
韓國	三	一	一	一	四	三	三
泰國	三	○	○	三	三	七	○

香港隊竟敗與星洲 圈中人大感失望
懷疑「未盡全力」 當地評爲一支越踢越壞球隊

【吉隆坡航訊】默迪卡賽又爆一次大冷門，星洲隊以舊戰術，竟然大奏膚功，以四比三，將實力強大的香港隊擊退。

上半場一比一，星隊後來居上。

星隊十日晚有絕處之鬥志，踢來雖未加以往之快速，但後衛卻不拖泥帶水，有傳則傳，毀壞了港攻不快的港隊攻勢，兩閉防綫守得甚緊，也應記功。

前鋒推進，除哈山速度慢以外，其他四鋒皆甚落力，一有機會便快馬切入，舉脚射門或以頭攻，迫得港隊手忙脚亂。

香港的排陣，除劉煥清外，都是南華球員，但是晚的毫無球味，推進未見速度，起脚又慢，球時常爲對方截去，踢來似死蛇，是一支越踢越壞的球隊，只在最後十分鐘始見攻門之鋒頭，惜星球運佳，十攻九不下，港只好以一球飲恨。

開賽五分鐘，曼梳得後方速傳，將球頂後，金水也立即以頭上功夫，將球頂前，曼梳閃過文普，快步加緊，近門處勁射，卻被健中撲救去。

十九分鐘，劉煥清開角球，落點恰到好處，郭有一頂，球由門右飛入，依洛士撲不着之來路，無從撲救，一比〇，港傳捷報。

廿三分，星得角球，首先開來，慢了一步，波救出。第二次由麥杜瑪斯左角開，球被港後衛頂出，但被金水接着在人叢中迎過三關，健中雖撲前皮球，但被濯入，一比一，先後扯和。

三十分，星再進攻，麥杜瑪斯傳中，金水跟着切入，健中閃出迎，金水閃過，大脚起處，健中再次失身，二比一，星後來追上。

下半場開賽後三分鐘，港反攻，郭有一射被洛士雙手救出，志強再加一脚，被振解救，此球不入，星隊洪福齊天。二分鐘後，曼梳在右路得球，以極美妙之轉身閃過錦洪而切入，然後以左脚射門，球向大門飛入，三比一，星隊越戰越勇。

六十六分鐘，哈山得球，尚遲疑不敢起脚，港衛以爲越位也不搶球，哈山不客氣，一射入網，四比一。

七十分，港反攻，煥清傳中，志強在中路進門處射入，二比四，港仍落後。

七十四分，港猛攻，星隊後衛，任令侵入，郭有一脚射入，三比四，新加坡仍勝一球。

光華擬組「九龍聯隊」
因殺出元朗組班 全部計劃被推翻
林石曾昭森返回娘家

·羅通·

消息，光華統帥部，每日均在九龍「花都」一間茶座，各九龍「大牌」球員，經常爲座上客，暢談甚歡。不過，自從元朗改選發表後，對光華下屆組織巨型班，有極大影響，甚至使到他們原定計劃的內幕，胎死腹中。據一位圈中人告知，特錄出以供讀者。

原來，光華下屆準備組成一支實力相當於九龍聯隊的勁旅，謀在下屆與南華爭一吐居住九龍方面人士的烏氣，因爲巴士當日是長勝班霸，對於南華亦輸多贏少，這就是九龍方面的有心人，擬借光華而組成天皇巨班的原因。

他們的計劃，首先提出號召九龍球人歸隊，由入般最佳的鄉文治，負擔政府，在這口號下，第一個是號召雁來效力過巴士，過巴士的球將，多爲贏多輸少的球將效力，刺激九龍球迷，這口號是相當超越，首先獲得司徒堯、司徒文光、陳志剛、羅北、林錦棠、劉志霖、劉繼照、劉瑞華一班球將擁護，使在花都極頭的「茶經」，極爲熱鬧。

負責組軍作經濟支持者，是元朗的林石與曾森昭，這項計劃原本是在秘密中進行，不過，百密終有一疏，這消息傳入元朗後，元朗證實會中人，均爲除請求林石與曾森昭的重視，並召會兩人，將其組九龍聯隊之決心，改爲替元朗效勞外，並同時推定林石與曾森昭爲元朗足球部副主任，另一方面，元朗因爲林、曾兩人有如此大計劃，於是乃發動元朗人士，有錢出錢，有力出力，使組班經費，更爲充實，於是乃有元朗足球部一位主任，九位副主任的龐大陣容。

林石與曾森昭眼見元朗同鄉一致支持，如果再堅持爲光華組巨型班，不論人情道理，都說不過去，因此，乃向原定關光華的朋友，表明立場，大家對林、曾的處境，均表明白，同時一致贊成林石與曾森昭爲元朗效力。

可是，元朗方面，最先說請何應芬組班，另方面又有人要吳偉文替元朗拉人，均因爲何應芬與吳偉文之理想陣容，大部份人已分別替元朗拉兵，於是，元朗組軍便變成有三方面進行了。

何應芬與吳偉文之理想陣容，相同，所差者極少，所以，何應芬與吳偉文上陣，均不會有大問題，但是之九龍聯隊人選有極大之差別。這一來，便大陣容，郭與光華擬組一個陣容，何應芬與吳兩人的理想元朗如何取捨，

昨天傳出消息，元朗下屆組班責任，已定將元朗最高統帥部，在大家研究過後，已擬定一陣容。這一陣容，雖未必是巨型班，卻可算是中上班。

九巴招兵一項規定
塲塲要力拚 號召舊人乃在棠仔

·盧俊義·

今天，九巴原準備召開同人大會的，不過，九巴少帥曾覺華因事未暇，決定將九巴同人大會，延期召開，日期下週決定。

日昨，會與九巴教練楊根保，談到九巴號召舊人歸隊重組巨型班問題。楊根保首先表示，外傳他日前係替元朗組軍，此說完全不確，事關日前他與司徒堯暗談，完全是代表九巴與之作初步磋商。

九巴與元朗，是交情極好的友會，他本人是樂意爲元朗盡點力，不過，九巴目前準備邀請返回九巴効力的球將，現在並非在九巴公司工作，就算他們現在爲元朗効力，依然是九巴的借將，不能說是九巴外間這一傳說，實在沒有理由。

其次，元朗早已透託何應芬組班，何應芬與他本人，亦極爲友好，但老友是一件事，組班是另一件事，絕沒有理由不顧元朗要分別找人代表組班的。就算元朗的老友要他代組班，他在時間上，亦愛莫能助。

談到九巴邀請舊將返防，楊根保表示：九巴當然有這一意見，不過，九巴任何一位統帥，均不願本身對這問題負直接責任，所以，邀請舊將返九巴問題，仍有待於九巴同人大會召開後，才能夠正式決定。

從另一方面獲得可靠消息，九巴統帥部對重組巨型班，是有此計劃，但重組巨型班，困難必然不少，將其召回司徒堯及楊根保的意見，及其本人意見一一商酌。

昨天獲得消息：楊根保對這一意見，有過討論，已進行草擬中。據悉，根保從另一方面獲得內幕消息，九巴號召舊人歸隊，最大的原意者，不過係希望能夠應付比賽，以便在舉行同人大會之日，提出公開討論。

據悉：九巴對將返九巴効力的舊將，除了九巴原定之條件外，如果其他三將，在九巴效防，必須於各將雙方上陣，硬性規定，必須力拚，否則，就算其他條件都不談，亦不會成功的。楊根保的意見，九巴統帥部最注意的，還是這一點。

所以，九巴來屆重組巨型班，相信成功之機會不大，因爲任何一個球員，無法保證每一個球員光其是一個五星上將，又怎能保證其本身每仗必定能夠力拚呢！

大牌球員講求搭檔
不愁無出路 機塲或重演拉角戲

·長汀·

足球季雖然尚有月餘始開始，但組班已踏入時候了。季內距踏入時候了，一般對於組班初時，大牌球員的市價，是看淡的，但經過一週的發展，「球國市塲」情形，就直形成「有價無市」。昨天有與政家向某大牌球員提介，就碰了一鼻子灰：「一鍾市價都唔知，你做什麼買手呀？」

「這幾天的「球國市塲」有市無價，「買手」碰到焦頭爛額，可以想像了。

遠在吉隆坡的黃兆源、劉志霖，他們也在香港的當地陳經偉，對於下屆組班的發展，在各劇的進行和變化中，劉志霖、劉煥清都有「吳偉文」的名字，最近下屆決定要拆檔了，「三劍俠」的羅國泰、陳輝洪、吳偉民及黃兆源，郭有一班的代表公司方面請假，所以，未能隨南華遠征，不在今次默賽中。

合作，是相當重要的，黃文偉，鄧宇頭地做事都有這樣的觀感，要宇爲那一隊效力是很容易的，但全部名單的隊友彼此之間是否投契，在聯隊合作的演出與個人技術，是有很大距離的。因此每一隊有幾個基本合作主力球員做基礎，是相當重要的。

「大牌球員」目前的形成的巨型班格局，就像下圍棋一樣，在做個重要據點，例如姚卓然、陳輝洪、羅國泰，然下了基礎。

雖然尚未正式辦理手續，但他們無疑是比較接近東藏的，同樣的傑志有了林尚義、郭蔡華已經正式簽字，也是有了巨型班其礎的。有了這個基礎，才足以號召那些有份量的球員參加，或者在當勢的球員參加，這正是俗語說的：牡丹雖好，也須綠葉扶持，才能相得益彰呢。

東藏的理管已聘定了「最佳管理」鄧宇東方，效力東方多年的劉偉下，昨天就在姚卓然的唐沈瑞生的陳，當即確定了，下屆東藏將會替代東方在擂擇擂陣軍球塲的，羅唐生是有他的「三板斧」也。

近東藏之「拍」了內部後，但偷閱「一擬」儘管姚卓然比較接近了，昨天「死纏」姚卓然，要求攤牌，但姚卓然對於黎鐵宣、戴列章的特別關照，認爲「新鳳雖重，爲是愛莫能助的忘」了。

「肥棠」就只好拖住「升班馬」的元朗，比較吃香了，高保強稱得無條件，效力元朗勞，同樣昨天何應芬、李國華、何徒堯、前文又都受到香港雄心協調了。

阿斗替五一七組班
有兩份腹稿
鉅中兩型有水即成

·尼克·

「升班馬」五一七煳欖、劉瑞華或會鐵光。認爲這樣實力亦頗強勁，大可以「馬」姿態殺出。

「阿斗」在極有信心般表示，儘管人們對上屆東方守門號爲「黃小仙」之雷煥璣「弱」，不放胆錄用，將「小蠻」加以琢磨，不難成爲良材。因「小蠻」尚年富力強，只須虛心學習，諒有實大進步。「阿斗」又補充說：條件的，要替大東丙組效勞，仍然有得斟。

「阿斗」擬定五一七計劃，「重新」組班，並擬增加兩三位副主任，協助財力，協助足「升班馬」五一七組軍由會長梁仲卿出馬，物色得梁紹粲出任球部副主任，並邀請唐生容允後，目前尚缺一「水源」問題，這一問題，對他負責者，所以須待日內籌集後，才能使「大旗手」李炳照開展招兵買馬。

內定陣容配搭人脚，已草定兩個腹稿準備進行，第一個腹稿是大牌脚，擬號召會董一大人脚，實力可與南華一爭長短。「巴士牌」球員歸來，以巴士將是面子。名單是：守門黃兆和，後衛陳輝洪、李炳照、劉添，中衛羅國泰、前鋒盧彭年、黃志光、姚卓然、梁伯雄、一大旗手李炳照、劉志霖、劉繼照，對拉攏各手足返會助陣，表示極有信心。渦說假如在期中發生拉角，敢說仍是衹商一帶的話，能說得說回來，如果「水源」不通，被冥整或其他友會搶先，便無話可說。

第二個腹稿，爲組中型班，球員名單是：守門黃煥游，後衛李炳照、黃志光，中衛黎聚球、張永清、何志坤，前鋒梁其興、曾榮漢、劉繼照，謝賢、

據悉：五一七爲了鞏固陣容實力，由於五一七主席梁玉棠表示不假外求，將推主席職務兼任「一溜叔」球國悠長歷史，富驗豐富，一致認爲理想不過。

現定於下週三、四舉行執委會議，以便順利展開各項工作。他對新選任該會總務的資深傑志管理事務，有意請他爲景聰，因此黃景聰勢必向執委會請辭，以便專責傑志會務。

關於組班拉角暗潮洶湧中，「大旗手」李炳照，擬於下週一即到足總領取球員註冊紙，以備「加開快車」組班，他屬內行人，球員最細微之事項，無一不懂，一經商洽，是事半功倍的，試拭目以觀可也。

球人球事

「新馬仔」也是旗手
「四號波」請纓落班

△前曉好手麥紹漢，會與李天生、譚江柏等齊名，期後，衛爲九巴初度三大金剛，一時球技謹赫，久但這三人均已經在九巴任職，後者已在車站工作。當麥紹漢仍在九巴當在九巴公司信任，佐敦道最後的起始者，客串守閘之職，稽查的幾張遠鐵站，辦理一切，職稽查在巴士服役，如果以一兩天，見到一起的幾張遠鐵站。

△一天，已是深夜，一時了，他還在車站工作。當他把一堆報紙，只見麥紹漢左脚一揮，右脚一揮，搭客問：「你做乜得咁有踢落，飛把一堆報紙，脚頭就踢嗎？」麥紹漢聽了也笑說：「波受力，轉轉脚的」，踢嘅！

△九巴要一個新「大旗手」，是說：「原來巴士」的時代威風，不做「窮紙」，他又會掛到天后，一躍，依舊可大開一聲叭。但，他在巴士時代，看到也來個好傳奇，衹知道，肯定這人是新聯隊紹漢，與南華現在巴士隊。

△新藝城不久的劉彭年，生長於馬，少年時代，與佳球在中環一帶市區，他們住在一起，是現在的球隊，和新聯「三劍俠」後生，事太過見到嘅，是以少年組班的原年，說他的區遠來，話說到好遠……

△自得「四號波」請纓落班之事，球友見到他們，說不知。兩個所以還未有鍾，班組許多，但水中，有多少，一時無，五行欠水，心大不過，不能進行，一時未定，主持者細心……

△外「四號波」的「四號波」，振作，活動，證明，雖說是受外交部長，九巴也說是受外交部長……

要提高水準 要棄學練泳

南華副會長張錦添，關以業餘元老提高香港游泳水準事，頗有表示，他認爲業餘體育的精神，但業餘樣校有組金提高技術水準，爲技術水準爲不可。南華副會長張錦添，見多識廣，職前會代表中華民國出席柏林的阿林匹克運動大會，對於體育技術的訓練，寫作甚多。關於香港游泳水準的低落，很多地方，不祇香港，香港不祇游泳水準低，甚他任何一項運動都低，其實提高大關鍵，是今昔不同。昔者一個游泳員在學生時代，有良好方法之後，加上用功勤練習，即可成材，甚而便得當地冠軍或國際冠軍。

工商界人士，一經業餘加用心練習，就能出人頭地。但今之情況，則完全不同，由於技術水準已達最高峯，如欲百尺竿頭更進一步，除非每天將整天時間放在各該項運動中，才有希望上進。但一個選擇是好游泳，任何一個運動員，都是課餘業餘去訓練，才能及得時間不長。這時間苦練的人上，某些大時間不練的人不可能，業餘又說，幾月前世界冠軍的澳洲泳隊，得一個獲得世界冠軍的泳員，他讀了五年大學醫科，還有一年畢業，而他學業成績，本已好到極點。

不過在學業未完的試，在世界冠軍，正如業餘之不能與魚，不能兼顧。因此學業不能不放在游泳冠軍界，不得不因此把世界冠軍的水準，練遊泳擊事練就，好的成績。

此日本學生練水學練，香港祇有放假時間練習，由於時間長，而東南亞各地游泳水準，比日本爲高，由此無更多時間練習，且其他運動如網球等，亦是如此。亦是業餘體育界對於日本各項運動人才，已感頭痛，由於學生各種運動，恰乘有才能之時，由於功課要相當時間，體育又要比功課更多時間，才能獲得世界冠軍，亦非學業與體育之才均有才能之故。本日前人才，已是缺乏，把人生幸福前途喪失，故日本學生有才能的，就此之故。

少林寺內香火盛 蟾蜍石下考狀元

少林寺自從大師頭陀每年熱心化緣，使到少林寺十分興盛，雖然內中有多少蟾蜍和尚，但係一經調查，少林寺遂不許其掛單，逐出寺外。少林寺規甚嚴，出籠則可，少林寺不能在蟾蜍石下打定脚波，於是秩序井然，好多。一名，密補全國。清大師在少林寺，因爲詭計多端，足以左右少林，清大師雖不爲少林寺長老，但係脚波羅漢院長征，惟其所具大城力及，都係出類拔萃，朝廷派出蝦兵蟹將，打大波羅統帶，非清大師莫屬。

國廿四年，大家都知，清大師一堂競技，朝廷派下蟾蜍石下賓帝子孫，統領神州共處一堂，當然不能少，一比武。少林寺借武豪運籌，當然不能不至，於是清大師跟住大隊去到朝廷新下地方，份是跟住大隊金，托宇宙大會在「掛文」一舉，行至全國。廿五年，大師托得錦標，顯示神州，派出大將，賽武一紙公文，南來考狀元，個年少林寺又稱負扁居士，雁方丈主持寺政，雁方丈功德遍天下，到雁方丈主持寺政，雁方丈功德遍天下，遂被蟾蜍石下臣民舉爲神州所分頭人，懸。

但係脚波羅漢院，清大師做院長，乃係林寺武功質力，乃在清大師手上，不過少林寺派去分所做事，神州分所等如少林寺派支采，果然左右武林。大師亦係少林寺好漢，在神州分所任文案之職，還有破大師亦係少林寺好漢，焯大師兼埋分所個份脚波頭目之職，清大師做其太上皇焉。

到蟾蜍石下會試，更有好多來自番邦賓帝子孫，紛紛到來，蟾蜍石下客聚人滿，一清大師心猿意馬，想話謀番一份職位去「揼文一」，一方面可以光宗耀祖，另一方面平添其本人身價，更可以藉此機會免致避埠。於是積極向少林寺長老支持佢做一份差事，因爲神州分所勢力在少林寺，少林寺通得過即係神州分所通得過，神州總所因爲需要蟾蜍石下分所出兵支持，蓋因全國精英，皆聚在蟾蜍石下，爲條直分所，撥出三個名額，等三人有機會。呢三個缺係教頭、雜箱、後台三份差事，雖然有頭目呢個榮銜，但係實缺得此銜頭，已算不俗。蓋因神州總所有規定，頭目一定派番朝廷內嘅人，因爲頭目職位，須要對內外負責，故分所人馬，祇能得此職位，此三個職位，已是特別體貼。清大師認爲雜箱，後台兩職，乃係一種跑腿役，雜箱所幹之事，不過受人驅使嘅雜差，後台不過係打點衣物，以其地位計，此兩份差事，對佢在波國名譽，未够雅聽，惟有轉吼教頭地位。

教頭乃三軍司令，以其本人資格，任愉快，故決定暗示各長老推選佢，當時情形來看，確有非君莫屬矣。

呢件重大之事，又係一塊肥肉，競爭甚烈，尤以雁方丈早已心焉嚮往，認爲非謀取不可。不過所擺者乃係清大師，蓋因清大師早已向外走動，跑過不少碼頭，加以有事實證明，打脚波拒指揮若定，教頭一職，確有順手拈來，無得比較。雁方丈亦深謀遠慮之人，對於拙計，同清大師打倒不可，否則有佢去而無自究之稱，雁方丈擬得教頭席位，非將清大師一個步驟，雁方丈又想及，清大師如果想去，必定第一通過，將來神州分所照少林寺決策而行，少林一說服少林寺長老，少林在神州分所佔得大多數席位，絕手付少林寺有人多得過少林寺者。雁方丈念及於是佢又叫埋一班自己死黨，屆時在少林和尚會極力支持，與清大師爭此教頭。雁方丈又想，將來同清大師爭席，大師又非善男信女，必會屆時兩方來，門法勢必劇烈，爲齋要爾清大師必準備法寶，而清大師亦知對手乃丈，雁方丈法寶瓏屬非同小可，故不能不有所準備。於是也回去執拾以便在和尚會樂行再一幕鬥法。欲知兩人如何鬥法，且聽下回分解。

不是冤家不聚頭 爭做教頭又鬥法

默賽港隊錄 羽

·客鋏彈·

雄心萬丈賦長征，
一簣功虧有表情；
默賽竟然難出線，
大軍徒見負虛名。
凱歌欲聽經無望，
好夢由來最易醒；
鎩羽遙傳真喪氣，
沙蟬落地不聞聲。

·漫畫· 一手交一手 （林更傑繪）

道聽途說

日本式捷泳研究

·介狷·

很多人說，日本式的捷泳，乃指手部撥水動作是很短的，所謂捷泳手部撥水動作的長短，乃指泳員在某一距離內，手部撥水動作次數之多寡。下列數字乃二次大戰前，一九三六年十一屆世運會中，一千五百公尺自由式決賽，各泳員所需的每池（五十公尺長度）手部撥水次數：美國泳手麥迪卡（四百公尺冠軍，千五公尺亞軍）卅九次。洪那根（亦美泳手）四十次，另一日本泳將寺田登（千五公尺冠軍）四二次，手木村，四七次。從上述四個泳員的撥水次數看，這便是說日本泳員每池的撥水次數較多，但手的動作較爲短促，因此日本泳將在水面上伸得不及直，故此距離一定短，身材短小，本泳將手在水面上伸將的時間特別少，而在水下的時間較大，撥水的有效長度較短，這是日本式捷泳的特性，而日本泳員身材短小，撥水的次數，乃採用這種的姿勢。

日本式捷泳，踢水法總比其他泳員爲低，日本泳員在踢水時常放鬆，足部向上及下踢時，甚至不完全伸直的，式之泳員爲高。

部持水法之不同，腿部保持後腿至最高時，膝部曲狀態，然後下沉在水中，日本的踢水法與其他捷泳泳者相同的上下踢動，時的游泳者都在水面上，是當泳員游至最高速度時，其腿部亦會跟着伸出水面，日本的游泳員，有些泳員至全力游泳之趨勢。

其實泳員都認爲手部與腿部之間的節奏感，日本泳員當作陸上練習放鬆，以增加膝部的彎曲，從上面所說，可知最爲與歐美的日本式捷泳法，與歐美泳法有極大分別。

關於手部撥水與足部踢水的節拍配合，亦爲國際間游泳教練最注意研究的問題。戰前十一屆世運會千五百公尺冠軍寺田登，即是採用「六踢法」，手部一次撥水，足部「六踢」。這是戰前正統日本式捷泳的手足動作節拍配合。日本泳家古橋廣之進，一九四九年，長泳，以新紀錄的「五踢法」，創長泳世界新紀錄。所謂「五踢法」，即是原來的「六踢法」，兩腿互作一次衝撥水，足部「六踢」而將特別將第六踢的「下踢」，而水中廢弛，以便呼吸，這種動作，稱爲「三踢法」，他的踢水法，亦值得一提。

近年來國際間名之士，均一致否定了捷泳員足部踢水次數越快，越能在有關世界捷泳速度，但近年來世界捷泳的泳速度不斷進步，研究與歐美泳界亦必衝的日本式捷泳在有極大的泳家，迅速捷泳，回手法在極大限制，關係未能在本文作更詳細研討。

美國和澳洲捷泳家，如戴維斯特（世界自由式紀錄保持者）、約翰（世界紀錄保持者），四百公尺世運（千五百公尺世運冠軍），都是游泳界的捷泳名手法」的日本泳將，日本游泳界近年發力，日趨追求，在部迅速回手法（俗稱追手法），反而最初採用此種國際泳壇稱讚用捷泳，故日本游泳界人士，亦認爲日本式捷泳太注重於足部，因而忽略了捷泳的要求速度推進，還是集中在兩手的撥水呢。（完）

一九六一年新馬典

（四七）

藍色多瑙河

BLUE DANUBE

年齡：四歲，性別：雌，毛色：棗，高度：十五掌二。練馬師：李瑞林。馬主：楊勝惠。烙印第89號。

1960——61年度出賽場數二：場次：137（五化郎第二）；162（六化郎落第）。本季共獲獎金三千元。暑假後編入新馬B班。

最佳操練時間

路程	日期	時間	末段	備考
一哩	四月十一日	2·07·3	28·3	本典因篇幅關係，原列操練情形，廹得捨棄，而代以最佳操練時間。
六化郎	二月十八日	1·28·1	28·1	
半哩	三月三日	58·0	27·3	
一段	二月廿八日	26·3	26·3	

出賽情形

場次	日期	場地	出馬	排位	路程	負重	騎師	成績	名次	距離
137	三月四日	好	8	2	五化郎	147	蔡克文	1·01·0	2	負三乘
（註）沿途走位：3—2—2。負於方進，勝炫感。										
162	四月一日	快	7	5	六化郎	142	蔡克文	1·15·2	5	負廿乘
（註）沿途走位：6—7—5。此場頭馬爲勇進。										

評語

中等身裁，角度圓滑。骨格不算雄偉，但肌肉充盈，全身長得勻稱，尚不失爲中上班次馬型。步幅闊大，脚頭硬朗，起步突窜力雖欠佳，但跑順以後，有連續半哩有餘之快速，故宜短途，而尤以六化郎成就更好。骨格平常，將非堪長途之馬，但連續快速，伸展至爭一哩，亦可有成就。路程以一哩以內爲佳。乾地較宜，大爛地可有影响。

本季週年大賽報名六化郎及五化郎，前者因對手太強，因而不出。賽五化郎一役，前速稍慢，但後半哩走勢頗兇，因外避失去威脅力，但成績已不弱了。再出一場六化郎，陪隊歸來。此後即不賽，韜光養晦，且待來季。

潛力可扳到第四班，下季在此班裏，應屬主要角色，出一哩以內均宜注意。身裁圓潤之馬，比較易成熟，目前已够了，祇要有佳態，即可以勝，倘避戰不出，編班後更爲釘緊。

工商晚報 KUNG SHEUNG EVENING NEWS

消閒漫畫選

◀男：是太太嗎？我正在替公司接洽一宗大生意，請妳別再來電話打擾我吧！

◀最奇怪的髮型

➡甲婦：這是我特別爲丈夫設置的家庭監獄。

➡黃昏後最活躍的「街頭尤物」

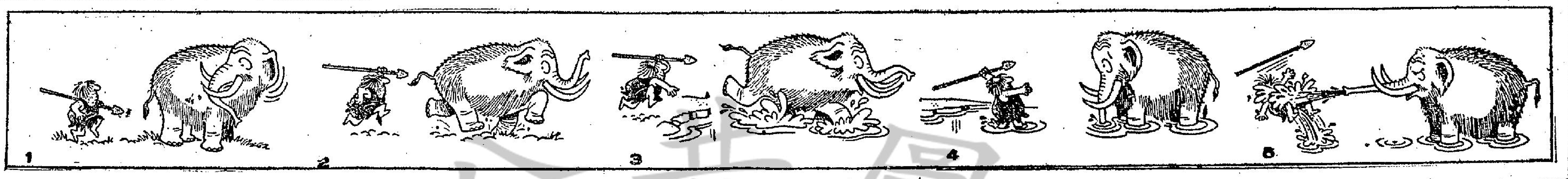

➡獵象記

女人不能沒有愛情

玉女病後談往事

·東尼·

說起來，你也許不會相信，好萊塢的明星，對於結婚，離婚與再婚，是被認爲一件極爲平常的事情，也就爲了這個緣故，所以，人們對於明星的婚姻，一向是看得非常平淡的。

雖然如此，然而當愛迪菲沙與玉女泰萊離婚與結婚的事件發生後，人們對於他們的事情，卻就顯得特別認眞了，而且，也曾經有一個時期，對於伊莉沙白泰萊，曾經有過極嚴厲的批評。

至於玉女泰萊呢，她對於這一件事情，卻有許多表現，當然，在這種表現方面她曾經詳細的說明了她做人方針，同時，也處處說明了她是一個女人。

事實上，當他們的事情最初鬧開來的時候，她的生活，尤其是她的感情生活，是因爲外間的批評，而陷入極度空虛之中，同時，在向記者答覆這個問題時，她也特別詳盡的說明了自己的苦處。

記得，當好萊塢的記者將他們相戀的消息報導出來後，泰萊會說：「實在說，當初第一個說到這一篇文章的是我，而在心裏面最感痛苦的也是我。我與這一位記者本來是非常要好的，我常把我心裏的事情告訴她。可是，我卻往往沒有想到她會將我告訴她的事情，原原本本的完全報導出來。」

可是當那件婚變的消息傳出來後，泰萊卻表示她無意要加以更正。她說：「現在的人就是如此，對於一件事情，你越是設法辯護，而結果越是不容易得到別人的諒解，如果我不來說吧，尤其是啞子吃黃連，那麼，煩惱就更多。所以，到了後來，我根本是立定了心願，絕對不多說一句話，我認爲能夠得到別人的諒解當然好，如果不能的話，也就由他去算了。」

伊莉沙白泰萊對於朋友的信任，以及對於朋友的負責，是相當深的，她的眞正的朋友也許並不太多，而且，加起來也不過是一打而已，在這些朋友中，其大部份又都是男人。在這些人來說，起初他們也認爲泰萊是做錯了事情，可是，後來，他們又認爲泰萊的一定可以得到人們的諒解。

迪菲沙與泰萊相戀的事情，好萊塢一般人的意見是：她當時深深的愛着愛迪，而愛迪呢，他實在是敢不愛他的妻子黛比雷諾，當時，黛比雷諾會打電話告訴德班，就他並不回家，而實際上，他那個時候正是準備利用這個時間去辦理離婚的手續。當時，德班雷諾在接了這個電話後她說：我知他的心目中一定是另外有了人，不過，我卻也做夢也沒有想到這個人竟然是泰萊。」

這一番話說起了外面的人對玉女起了極大的反感，認爲她有奪夫之嫌，然而，泰萊在這個問題上，她卻是儘量不作批評，原因是在那個時候，她就是發言也不一定有用啊。

事實上，當年這一件事情，不但在精神上對她是打擊很大，就是在事業上，她也有同樣的打擊，過去那些願意請她拍片的人，到了這個時候，也都對她抱着觀望的態度。不過，另外卻有一位導演說：「我覺得不論就那一方面看，她卻是一個相當不錯的明星，她之所以爲她珍惜，那是因爲她珍惜生命，也就是愛情，珍惜生命的享受，上帝所賦予的一切，總不能算是錯的啊。」

由於有人仗義執言，同時，又因爲有人賞識她的演技，結果，她由事業的低潮中，從新走進事業的高潮。及至到了今年，她又因爲「應召女郎」這一張片子而獲選爲「影后」，由這裡更可以說明她是再度走進事業的高潮，至於今後她與愛迪的婚姻是否幸福，那卻又祗有他們將來的努力與諒解來決定了。

玉女與愛迪夫婦極恩愛

玉女病後園遊照片

娛樂世界

恐怖片中的芭蕾舞

「吸血殭屍與美女」的故事，是敘述一個芭蕾舞團，因要排練新舞，到一個小村暫住。由於該村鬧殭屍作祟，於是惹起許多驚險情節。

不過，讀者切莫誤會這些芭蕾舞女是瑪高芳亭那麼瘦削的，反之，個個卻是肉彈。而且，導演不時賣弄手法，安排一些大膽的調情鏡頭，不單止是東轉轉西轉轉的芭蕾舞。

這樣安排是聰明的，既可和緩氣氛，又能吸引一部份的觀衆。的確是神來之筆。

以上是就舞團而言，若講殭屍本身，則比年前之「吸血殭屍」（彼德古成、基里斯度化李合演）更恐怖。而且，殭屍本身亦有故事。

唯一可彈者，是那些舞女，這不是說她們不懂得跳舞，而是說她們不類芭蕾舞女。芭蕾舞女應該是身材瘦削如瑪高芳亭的，但「吸血殭屍與美女」中的芭蕾舞女卻個個是肉彈，這或許適合一些觀衆，但並不

此恨綿綿無盡期

楊貴妃明皇之戀

「情是枷，愛是鎖」，一個情字，眞不知枷鎖了天下多少衆生，多少青年男女，爲了情，爲了愛，終於作繭自縛，嘗到了人生的苦杯，受盡折磨。唐代大詩人白居易的「長恨歌」，至「七月七日長生殿，夜半無人私語時，在天願作比翼鳥，在地願爲連理枝，天長地久有時盡，此恨綿綿無盡期」句，不禁使人興起無窮感慨，一個至愛至極的皇帝，也不能脫開愛情的枷鎖，創造出一個美滿的愛情生活。

邵氏公司投資百萬，並以伊士曼彩色攝製的歷史宮闈鉅片「楊貴妃」，對這一可歌可泣、傳誦千古的風流韻事，有極細膩深刻的描繪，當唐明皇和楊貴妃在宮廷裡過度着他們一生認爲最幸福而美滿的生活時，出現在銀幕上的，也是多采多姿的畫面，導演固然手法高明，攝影技術也更卓越，以各種俯仰鏡頭，襯托出場面壯觀，氣氛熱烈，猗歟盛哉，令人歎爲觀止。比如片中，長生殿一場戲裏，那是一個清涼的夏夜，也正是雙栖相會的七夕，明皇和貴妃正在長生殿前的花園裏乘涼，兩人相依相偎，說不出的綺旎縹綿之情，驀地，遠處傳來一陣悠揚頓挫的歌聲：「牛郎苦，織女忙，一年一度太淒涼，天邊那有宮中樂，千秋萬世永成雙。」「牛郎倦，織女怨，風霧冷水迢迢，天邊那有宮中樂，秋宵溫暖勝春宵。」歌聲漸漸地遠，明皇抬頭望了望耿耿銀河，禁不住發一聲感慨的歎聲：「朕今已是七十高齡了，愛卿還是那麼年輕，像這種情形，再維持多久？」貴妃見明皇十分傷感，忙握住他以充滿感情的語氣說：「陛下，果真有那麼一天，臣妾願追隨陛下，以報知遇之恩。」可是這一幕戲劇隔開不久，那也是一個淒涼的七夕，明皇到底說出了「此恨綿綿無盡期」來，這是任何力量所能改變了的，命運之神的安排，決不是任何力量所能改變了的。

賓虛幕後花絮

「賓虛」全片中最精采的一個特寫鏡頭，便是影片在完場前的賽車鏡頭，在銀幕上所表現的時間不過二十分鐘左右，可是在準備功夫上面則無法估計，賽車場內的四座大銅像和四面看台容納搖旗吶喊歡呼雷動的臨時演員一共花了一年功夫，此外由南斯拉夫運來戰馬六十八匹，義大利就地選用四匹，聘一名馴馬專家都嘉瑪康諾來訓練馬兒，等到差不多已經馴服了，才訓練史提芬杯、查爾登希士頓，及其他陪襯演員來駕馭馬兒，以免臨時波折，一共花了三個多月時間，在銀幕上我們看到賽馬的途徑大約是一英里又四分之一，可是參加拍賽馬的演員包括查爾登希士頓和史提芬杯在內，在訓練期間所走過的次數，每人都有一百英里的長度，訓練可稱認眞之至！

當該片拍完之後，查爾登希士頓、史提芬杯和其他陪襯演員，如果改行可以成爲最出色的職業騎師，因爲他們已經有極佳的駕馭馬匹和操縱他們如何拚命快跑的經驗呢！（劍虹）

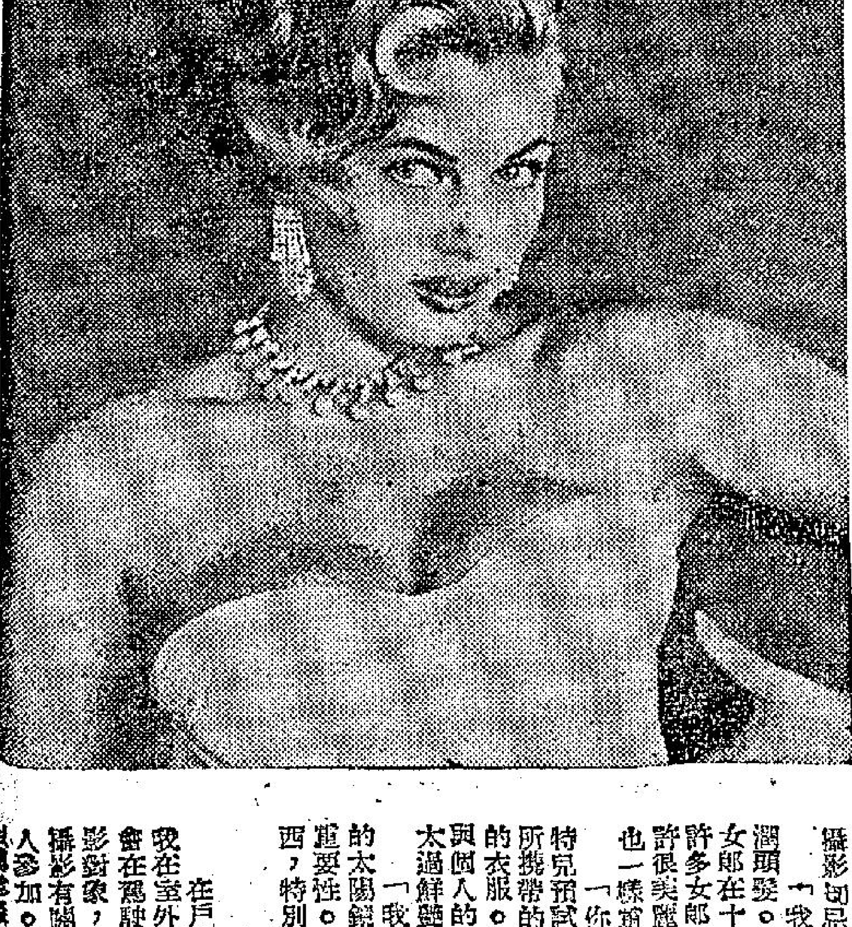

作者：丁尼斯瑞典肉彈安烈特艾寶

「吸血殭屍與美女」中芭蕾舞團舞女練舞的鏡頭。

知相識人

·一郵·

三上大勒

文鐵筆兄喝口咖啡後，繼續寫道：「東西二岳爲主岳之輔岳，要與中岳相配，忌偏、忌尖、忌破、忌紋、忌獨（獨乃不通，或孤聳是也）。五岳最要氣脈有勢，而各岳相關，四水爲大用之相。河不得離山而水不能暢流，山無明水之辟，而山不秀，故觀五岳須配，察四水之流，通與不通，明潔不明潔，第木秀與不秀，此乃至理也。五岳之中，若有一岳不成者，亦主二十年困乏，雖五官佳，亦不發大運，縱然發達，亦須減半，故五岳不可有一陷也。南岳若陷，髮尖冲印，髮腳不齊（髮際過高，主剋父母，心多殺，不爲陷也）。若紋多而亂，天倉骨陷，額骨不起，額骨凸露，額左右傾偏，額多青筋，額上凶痣，印堂帶殺，以上均主剋父母，破祖離家，幼小多災，不貴之相。中岳若陷，山根斷，孤峯無援，主貧破敗，破，偏，曲，孔露，年壽突凹，形小，短弱，蘭廷不起，破，尖，無，露，紋，陷，無串脊骨（耳門之骨），若紋痣斷破，驚跡命門等缺陷者，均主終身帶疾，少年破祖，中年大敗，少成之相。東岳若陷，家運不佳，亦主剋父母。書云：「左顴突出父先死，不死不刑便自傷」。西岳若陷，與東岳同論。東西二岳，最要與中岳相配，否則運至中年，或少年大敗也。北岳若陷，頦尖，若斜，若無，若薄，若撬，（撬者長過上停，反過鼻準是也）或口尖，唇不齊，無鬚，缺齒，凶痣，紋，傷破，雞黃，凍，困，枯，人中斜，曲，短，淺等缺陷，主老無運，五十一以後大破敗。至于四瀆，乃耳，目，口，鼻是也。耳爲江瀆，目爲河瀆，口爲淮瀆，鼻爲濟瀆。四瀆名四水，四水最要明流則通，通則明，明則鮮。書云：「人中是濟瀆，爲四水之總脈，須深溝瀝瀝，若溝瀝明細而正，上細下寬，而且長者，謂之四水通流，自然舒暢也。」「人中深長，子孫滿堂，少病，守財之相；四水不流，或不秀者，主多疾，少財，短壽，少子，非美相也。」他寫到這裏，稍停會兒，繼續又寫：「三才者，額爲天，欲闊而圓，名曰有天，貴。鼻爲人，欲旺而齊直，名曰有人，壽。頦爲地，欲方而潤，名曰有地，富。三停者，髮際至印堂爲上停，山根至準頭爲中停，人中至地閣爲下停。老年自髮際至眉爲上停，中停長近君王，下停長壯吉祥。三停平等，富貴榮顯。三停不均，孤貧夭賤。六府：六府者，兩輔骨，兩顴骨，兩頤骨，日命門至虎耳，下二府自眉骨地閣。六府充直，無缺陷瘢痕者主財旺。天倉起，財藏，地閣潤方萬頃田，缺陷者不合格。四學堂：眼爲官學堂，又爲明秀學堂，須黑白分明，秀長有神，主文章聲譽，而清貴也。印上爲天爵之位，額爲祿學堂，額潤頂平，中正滿，有官有祿，少年成功。」（一〇〇）

電影皇帝查路登希士頓在羅馬拍攝「賓虛傳」時，他的三歲孩子費利沙也到羅馬來探望爸爸。

影城攝影家

攝影美女的手法

·李門·

好萊塢攝影名家丁尼斯，最近大談拍攝明星的經驗，並在雜誌發表的作品。他說：我在好萊塢完全被美女包圍着。甚至路邊的露天食物店的女侍，也是吸引的。飲冰室充滿模特兒、小明星及舞女。在街上行走的女郎穿着緊身的衣服，花枝招展，當時令到汽車失事。久居這裡的人士仍認爲身裁面貌並皆佳妙的女郎，難以找到。這個說法或許是眞實，但我覺得女人的魅力不是隨便發洩出來的，故著迷人不易欣賞得到。一個熟誠的攝影師能夠發揮女人的表情及使她們有自信心，愉快及做出好姿態。一個攝影機的鏡頭雖是一種無私及現實的工具，但懂得運用鏡頭的人，能夠出奇制勝，持着拍機的人是一個魔術家。

攝影的人不能從事空言，而要實際去做。當我負起一個任務的時候，我們依照委托者的願望來選擇模特兒，但我們消遣的性質的攝影又當別論。我爲不知名的女郎及新進小明星攝影，我一樣感覺快樂。我永遠不會忽視小明星而重視大明星。

注意特殊事物

某一部份女郎能夠令我運用某一種特殊的風格來攝影。我跟一個女郎作短時間的會晤，便可以決定用何種方式去拍攝。假如我發覺她是一個良好的攝影對象，我便立即僱用她。一個甜而性感的女郎可以用作封面女郎，並大多數適宜於戶外攝影。一個有完美及均勻身裁的女郎，適宜於穿上游泳衣來拍照。一個怕羞的女郎適宜於室內攝影。她們多數怕在沙灘及行人太多的地方遊玩及攝影。但她們在自己的家裡，閨房或攝影室裡，會覺得舒服得多。攝影者要注意到一個女郎的特點及尋求強調這種特點的方法。例如一個有長頭髮的女郎，當然自己喜歡這把長頭髮，攝影者便要強調這種特徵。一個有潔白美齒及善於微笑的女郎，適合拍攝特寫鏡頭。一個有漂亮面孔但身裁平凡的女郎，如拍一個微笑的特寫鏡頭，當然吸引。舞蹈技術高超的女郎又應拍表演舞技的照片，以拍攝爲職業的我必須看到每一個人的特徵及不可犯錯誤。一般業餘攝影者應該在這方面細心學習。

一般人時常向我問及一個女郎應該怎樣化裝？一部份女子不塗脂抹粉也一樣美麗。她們天眞，甜密，明艷及無瑕，完全不化裝也適合攝影。但好萊塢電影界需要魅力的，故一個女郎甚至美麗如花，也不能采拔地給人拍攝。化裝與裝飾通常令到一個人年紀大一些，但魅力多一些及美麗一些。假如化裝的技術不佳，可能弄巧反拙。以風景爲背景及拍全身照片，你看不到她的化裝，但在特寫鏡頭方面來說，則很重要了。淡掃娥眉可能太過平淡，不過不淡的化裝較爲適合。濃厚的化裝只適合舞台的攝影。爲美女攝影切忌濃裝艷抹。

「我大致喜歡天然色澤的頭髮，特別是幼細如絲的光潤頭髮。我近年來在好萊塢已少見到這一種頭髮。這裡的女郎在十五、六歲的時候便開始把頭髮染成金色。其中有許多女郎無力去美容院染髮，以致染得難看。她們面孔或許很美麗，但髮色不佳，影響她們的面貌。畫眉與塗口紅也一樣重要。

「你要穿什麼衣服呢？我在攝影之前，通常要求模特兒預試她的衣服。我要實際知到攝影什麼。假如模特兒所攜帶的衣服有不適合的話，我便提議穿着攝影室所具備的衣服。我在這裏不能規定必要穿着何種衣服，因爲衣服與個人的愛好有關，但我拍攝彩色片或黑白片，我不喜歡太過鮮豔奪目的色澤。

「我爲着防範色澤的愚弄我的眼睛，我戴上一個藍色的太陽鏡來鑑別。你多拍彩色片便知道衣服色澤及配色的重要性。背景要簡單及潔淨，不可在一照片裏混太多的東西，特別是拍特寫鏡頭，不可有這種弊病。

準備的工作

在戶內工作的職業攝影家當然早有準備。我通常知道我在室外何處及何時拍照片。假如我們的路程很遠，我不會在駕駛汽車的時候講太多的說話。實際上我喜歡我的攝影對象，能夠欣賞郊外風景。我只在工作的時候講及一段攝影有關的說話。除非我需要一個助手，否則永不攜帶閒人參加。攝影對象通常不喜歡旁人注視，同時一個旁人可

天氣報告

吹微風，密雲，有驟雨，午後部份……

克魯接受邀請　將訪羅馬尼亞

【莫斯科十二日路透社電】蘇俄塔斯社今晚稱：克魯曉夫已接受……

英女王可能仍於秋季允許前往訪問迦納。或者，除了英國……速地接納迦納獨裁者恩克魯馬的無保留的道歉，否則，女王可能取消了此行。

……專正當準備，以待女王駕臨。」那麼所謂「正當準備」的事宜，是指英國殖民統治迦納這些含侮辱性的紀錄這回事麼？

……昨晚（週五）最富要之發展，爲克里姆林宮之約會中，與北大西洋公約組織會員國之大使們，以輕鬆氣氛談笑。【聯合國十二日路透社電】聯合國討論比塞大港之緊急問題時，可能觸發中國代表出席問題之提案……